

醫療財團法人
病理發展基金會

中華民國 100 年度決算

(100 年 1 月 1 日至 100 年 12 月 31 日)

醫療財團法人病理發展基金會 編

醫療財團法人
病理發展基金會決算目次
中華民國 100 年度

總說明

壹、財團法人概況(設立依據、設立目的、組織概況).....	1
貳、年度各項工作計畫或方針之執行成果.....	5
參、年度決算概要.....	15

主要表

壹、收支餘絀決算表.....	17
貳、現金流量決算表.....	18
參、淨值變動表.....	19
肆、資產負債表.....	20

明細表

壹、其他醫務收入-健保明細表.....	21
貳、其他醫務收入-非健保明細表.....	22
參、非醫務活動收益明細表.....	23
肆、人事費用明細表.....	24
伍、醫材費用明細表.....	25
陸、事務費用明細表.....	26
柒、教育研究費明細表.....	27
捌、醫療社會服務費用明細表.....	28
玖、其他醫務費用明細表.....	29
拾、管理費用明細表.....	30
拾壹、非醫務活動費損明細表.....	31
拾貳、折舊費用明細表.....	32
拾參、固定資產投資明細表.....	33
拾肆、基金數額增減變動表.....	34

參考表

壹、員工人數彙計表.....	35
貳、用人費用彙計表.....	36

總 說 明

醫療財團法人病理發展基金會

總說明

中華民國 100 年度

壹、財團法人概況

一、設立依據

民國 69 年國建會學者建議政府應成立病理中心，行政院依國建會專家學者建議，責成臺北市政府籌辦，同年 11 月臺北市政府衛生局向市長簡報研擬成立病理中心，並獲市長同意。

70 年 3 月市政府函衛生局核定病理中心籌備委員名單，研擬組織系統、捐助章程提供市議會審議。

71 年初，臺北市衛生局奉准成立台北病理中心籌備委員會，市府派衛生局副局長李鍾祥兼任籌備會主任委員。

本中心當初由臺北市政府捐助基金三億元，市府衛生局分別於 72 年 8 月及 73 年 1 月撥付本中心成立基金，存入臺北市銀孳息。

71 年 11 月 28 日召開第一次董事會議，公推楊市長金懋擔任第一屆董事長。本中心申請成立財團法人，行政院衛生署於 72 年 6 月 23 日以衛署醫字第 428821 號函准許可設立，法院於 7 月發給本中心第 1011 號法人登記證書。臺北市政府於 73 年 4 月 11 日以府衛三字第 15098 號函請臺北市瑠公農田水利會惠予捐助財團法人台北病理中心創辦基金二億元，經該會同意於 74 年度捐助二億元，分四期撥付本中心。

74 年 6 月第一屆第四次董事會決議，於 75 年 2 月經臺北市政府核准暫租陽明醫院醫療大樓 9 樓 A 區為辦公場所。

75 年 7 月本中心正式展開「病理檢驗」業務。

76 年 6 月經市政府核准，改租市立仁愛醫院 12 樓為辦公場所。

第一屆董事會於 74 年底任期屆滿，75 年 4 月改組後第二屆董事會推選楊金懋先生連任董事長，並報奉行政院衛生署於 75 年 6 月 25 日以衛署醫字第

601477 號函准予備查。

76 年 6 月聘請前臺北市衛生局局長魏登賢醫師擔任執行長。

第二屆董事會於 78 年底任期屆滿，79 年 3 月改組後第三屆董事會推選楊金懺先生連任董事長。79 年 4 月楊董事長金懺因病逝世，5 月召開第三屆董事會第一次臨時會議，公推陳常務董事烱松擔任董事長。改組後經行政院衛生署於 79 年 6 月 19 日以衛署醫字第 878840 號函准予備查，並經臺北地方法院完成變更登記。

79 年 7 月聘請臺大醫學院院長楊思標任執行長。

79 年 12 月陳董事長烱松洽臺北市瑠公農田水利會同意增加捐助本中心基金一億元，使本中心基金總額增為六億元。

82 年 7 月新生兒篩檢業務正式展開作業。

82 年 9 月本中心與臺北市衛生局及所屬各市立醫院訂立建教合作案。

83 年 1 月聘請黃文哲教授擔任執行長並兼解剖病理部主任。

83 年 9 月行政院衛生署函復，本中心被指定為病理專科醫師訓練之專業病理機構。

86 年 5 月搬至臺北市大同區重慶北路三段 146 號現址營業至今。

86 年 5 月聘請臺大教授陳瑞三擔任執行長並兼臨床病理部主任。

86 年 8 月行政院衛生署公告評定：本中心為解剖病理專科醫師訓練合格單位。

87 年 2 月中央健保局臺北分局函復，同意本中心申請門診健保給付單位。

88 年 4 月行政院衛生署保健處訪視本中心，評定為優良子宮頸抹片檢驗單位。

89 年 1 月法務部法醫研究所委託本中心辦理病理檢體切片代製，雙方並立簽合約書。

新生兒篩檢室引進芬蘭進口之 Wallac Auto Delfia 全自動分析儀，4 月份正式啟用，為臺灣地區首先使用之第一臺儀器。

89年7月增加先天性腎上腺增生症檢查業務。

90年2月行政院勞委會通知本中心，通過辦理「勞工特殊健康檢查血中鉛測定實驗室品質管制計畫」之血中鉛分析比試，今後得辦理血中鉛檢查業務。

90年6月本中心新開「幽門螺旋桿菌呼氣檢驗」業務。

93年5月本中心獲得中華民國實驗室認證體系認證，並舉行授證典禮。

93年8月聘請陽明大學教授江宏擔任執行長。

97年9月變更法人名稱為「醫療財團法人病理發展基金會」。

98年11月第七屆董事會於98年底任期屆滿，第八屆董事會推選陳烱松先生連任董事長。

二、設立目的

醫療財團法人病理發展基金會以加強國內病理之服務與研究，提高醫療水準，為醫療界提供病理技術研究之服務，加強醫療技術之發展及擴大社會公益服務。

本基金會公益事業服務範圍如下：

- 1、醫療服務。
- 2、接受委託辦理病理檢驗業務。
- 3、從事病理技術之研究及成果之推廣事項。
- 4、從事公共衛生及預防醫學之研究事項。
- 5、辦理疾病預防、新生兒篩檢、健康檢查等保健服務事項。
- 6、辦理人體中環境危害物質之檢測。
- 7、協助公私立醫療院所從事病理相關及醫事技術人員之訓練及交流。
- 8、辦理其他有關病理學術技術研究發展事項。

三、組織概況

醫療財團法人病理發展基金會設置董事會，置董事 15 人，任期四年，其中 5 人由臺北市政府衛生局推薦，5 人由臺北市瑠公農田水利會推薦，其他 5 人由董事會就醫學專家及熱心公益社會人士選任之。董事會置董事長一人，由當屆董事互推之，對外代表本基金會。

本基金會董事會之組織、職權、董事、董事長之遴選資格、選聘與解聘程序、會議召開與決議程序及其他有關事項等，依「醫療財團法人病理發展基金會董事會之組織及議事章則」規定辦理。

依醫療法人財務報告編製準則編製財務報告，並依醫療法第三十四條第二項規定，於年度終了五個月內，向中央主管機關申報經董事會通過之年度財務報告。

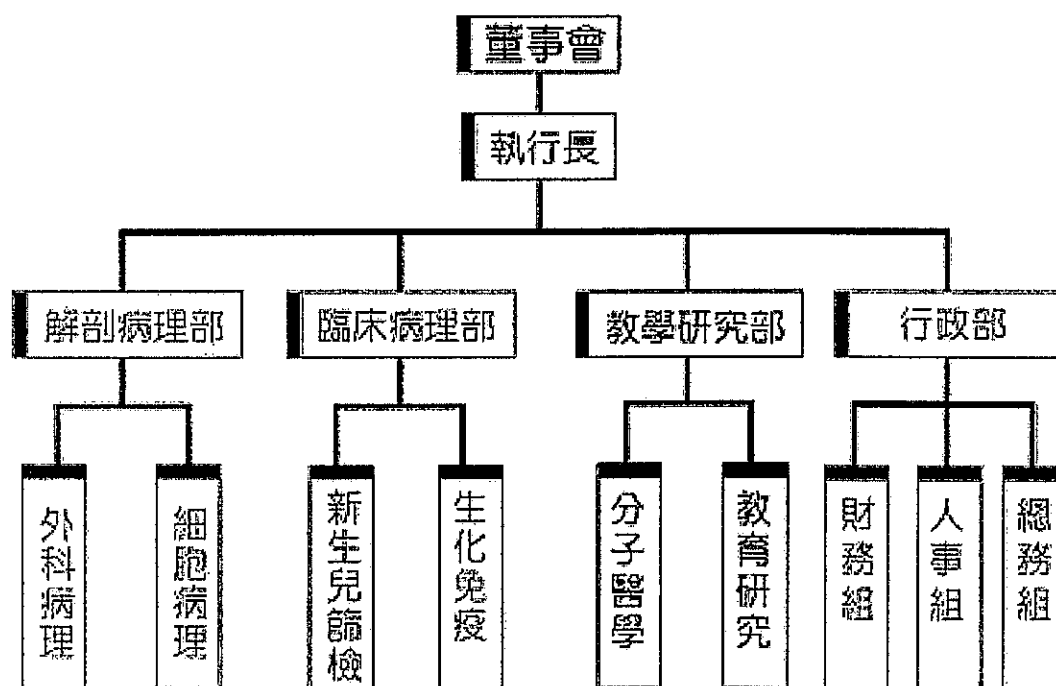

貳、本年度各項工作計畫或方針之執行成果

一、研究計畫案：

(一) 聚焦式超音波開啟血腦屏障時分段治療對於局部藥物滲透量及腦損傷之影響

背景：在注射微氣泡(Microbubble, MB)後，聚焦超音波(Focused ultrasound, FUS)能在不需要打開顱骨的非侵入性的狀況下，局部性的開啟血腦屏障(Blood-brain barrier, BBB)。研究顯示單次聚焦超音波開啟的血腦屏障可以在一段時間後自動回復。在臨床治療的應用上，藥物的導入常需要多個療程。本實驗的目的在測試超音波強度、MB濃度、及治療時間間隔等因素，對於重複開啟BBB的定量、定性分析。

方法：本實驗以SD品系的雄性大鼠為研究對象，以1.0 MHz探頭照射。實驗參數包括兩種MB濃度200 μ l/Kg、400 μ l/Kg，及兩種超音波強度1.43 W、2.86 W。老鼠右側大腦的同一位置在30 min、60 min、或120 min後進行第二次照射。以注射Evans blue (EB)後，以EB的滲漏量定量腦屏障開啟的效果。實驗後的腦組織送病理檢驗是否出血。

結果：FUS 聲功率強度為 1.43 W 時，進行兩次 MB 濃度 200 μ l/Kg 下的照射。EB 的滲漏量相較於 FUS 聲功率強度為 1.43 W，MB 濃度為 400 μ l/Kg 為低 ($p < 0.05$)。FUS 聲功率強度為 1.43 W、MB 濃度 200 μ l/Kg 下的照射，超過三十分鐘後再注射 EB，進行第二次 FUS 照射。相較於相同條件下的第一次 FUS 照射，EB 的滲漏量無統計上差異。但若以 FUS 聲功率強度為 2.86 W、MB 濃度 400 μ l/Kg 下進行同樣的比對。第二次照射後的 EB 滲漏量較第一次照射的結果為低，且隨著兩次照射之時間間隔增加而更明顯。病理檢驗發現在 FUS 聲功率強度為 2.86 W、MB 濃度 400 μ l/Kg 時有較明顯的出血。

結論：在無明顯出血的狀況下 BBB 可重複開啟，且 EB 滲漏量相同。以分次治療的方式可以減少出血的機率，但 EB 的總滲漏量會降低。

(二) Retinol binding protein 4 及 high-molecular-weight adiponectin 與接受抗精神病藥物之精神分裂症病患代謝

目的：代謝副作用是抗精神病藥物常見的副作用。視黃醇結合蛋白 4 (RBP4) 和超高分子量 (HMW) adiponectin 最近被發現在一般族群中與代謝功能相關，但在精神病患者身上則很少被研究。本研究旨在評估接受抗精神病藥物治療之精神分裂症患者的代謝狀態和脂肪細胞因子 (adipokines) (包括 RBP4, adiponectin, HMW adiponectin) 之相關性。

方法：我們邀請 109 例精神分裂症患者加入本研究，測量他們的身體質量指數 (BMI)，腰圍，血壓，空腹甘油三酯 (TG)，高密度脂蛋白膽固醇 (HDL - C)，空腹血糖，胰島素，RBP4、adiponectin 和 HMW adiponectin 之數值。

結果：我們發現，罹患代謝症候群之精神分裂症患者相較於無代謝症候群之患者有較高的 RBP4，並有較低 adiponectin 和 HMW adiponectin。大部分的脂肪細胞因子與代謝指標均有顯著相關。以回歸統計調整年齡，性別和 BMI 後，TG 是唯一與 RBP4 相關之因子；HDL - C 是唯一與 adiponectin 相關之因子；而僅有 HDL - C，胰島素，胰島素抵抗 (insulin resistance) 與 HMW adiponectin 相關。Receiver operating curve 分析顯示，所有三個脂肪因子均可以區別代謝症候群病患與代謝症候群病患。針對胰島素抵抗，僅有 adiponectin 和 HMW adiponectin 有區辨能力，而 RBP4 不具區辨能力。此外，本研究中接受 clozapine 與 haloperidol 治療的患者之間沒有任何脂肪細胞因子的差異。

結論：罹患代謝症候群之精神分裂症患者有較高的 RBP4，並有較低的 adiponectin 和 HMW adiponectin。在三項脂肪細胞因子中僅有 HMW adiponectin 與胰島素抵抗相關。我們發現病患的代謝狀態而(非抗精神病藥物種類)與脂肪細胞因子相關。此結果仍需未來長期追蹤之大型研究之印證。

(三) 胃食道逆流疾病：體液因素及免疫組織化學染色之研究

背景：逆流性食道炎及其併發症如巴瑞特氏食道和食道腺癌在過去研究中已被發現與代謝症候群和肥胖有關聯。此外，使用質子幫浦抑制劑治療逆流性食道炎的藥效也會受到較高的身體質量指數所影響而降低。血液循環中的幾種胜肽賀爾蒙，包括脂聯素(adiponectin)，飢餓素(ghrelin)，及瘦素(leptin)，能夠調控能量攝取與體重的平衡，與肥胖及代謝症候群的發生有密切關係。是否代謝症候群和肥胖是藉由這些體液因子來影響逆流性食道炎的發生與進展，目前尚不清楚。

目的：比較脂聯素，飢餓素及瘦素之血中濃度在正常食道、非糜爛性逆流性食道炎、糜爛性逆流性食道炎、巴瑞特氏食道等幾組病人間血漿胜肽賀爾蒙濃度之差異及對症狀之影響。這些胜肽賀爾蒙血中濃度與逆流性食道炎治療的效果亦將進一步分析。

病人與材料：腸胃科門診中因典型逆流性食道炎症狀或有巴瑞特氏食道求診的病人將納入研究。所有病人將接受標準化症狀問卷、抽血檢查胜肽賀爾蒙濃度，上消化道內視鏡檢查，進而區分為糜爛性與非糜爛性逆流性食道炎、巴瑞特氏食道等幾組。內視鏡檢查後，病人將依病情給予質子幫浦抑制劑每天一次，治療兩個月，病人每日將自行記錄症狀改善的程度並於回診時填寫問卷以評估治療效果。正常食道對照組將自因其他原因接受上消化道內視鏡檢查的患者中邀請其加入。

結果：共有 104 位有胃食道逆流症狀的患者參與研究，其中 60 位(56.3%)屬於糜爛性食道炎，36 位屬於非糜爛性食道炎，另有八位(13.3%)屬於巴瑞特氏食道。所有胃食道逆流疾病的患者平均年齡為 45.6 ± 12.8 歲，正常食道對照組之平均年齡為 44.4 ± 12.9 歲。血液循環中的幾種胜肽賀爾蒙濃度，包括脂聯素，飢餓素，及瘦素在胃食道逆流疾病的患者及正常食道對照組並沒有明顯的差異，與基礎之 RDQ 問卷分數亦沒有顯著之關聯。然而巴瑞特氏食道病人血中脂聯素及飢餓素的濃度似乎較低。整體來說，使用質子幫浦抑制劑治療逆流性食道炎之藥效(定義為 RDQ 問卷分數降低至少 5 分以上)在第四周及第八周分別為 67.3%及 67.3%。相較

於糜爛性食道炎之患者，非糜爛性食道炎之患者在治療四週後的效果較差(58.3% vs 70%)。血漿中脂聯素濃度在治療有效果的患者中顯著較沒反應的患者為低，另兩種胜肽賀爾蒙在治療有無效果兩組中則無明顯差異。

結論：巴瑞特氏食道病人血中脂聯素及飢餓素的濃度似乎較低，血漿中脂聯素濃度在治療有效果的患者中顯著較沒反應的患者為低，未來需要進一步的研究來釐清胜肽賀爾蒙與胃食道逆流症之間的關係。

二、以肝炎病毒量檢測作為診斷及治療 B、C 型肝炎指標之推廣運用研究執行成果

執行成果：在台灣地區的成年人，每五人就有一個是 B 型肝炎帶原者，全台灣目前至少有三百萬個同胞是帶原者。另外雖自民國八十一年起，台灣地區已全面篩檢捐血者之 C 型肝炎，因此輸血後引起的 C 型肝炎已經大幅減少，但仍然高達 30 萬人。由以上資料可見病毒性肝炎可謂是台灣的國病，而由於後續會導致肝硬化及肝癌，造成國家社會沉重的財務負擔。研究指出台灣 B、C 病毒肝炎其不治療組因為肝硬化或肝癌等問題的發生，造成之醫療成本較治療組高近兩倍。

瑠公農田水利會長期補助支援台北病理中心，使得分子醫學檢驗部門得以茁壯成長，完成 BC 肝炎病毒量檢測之全面自動化，從檢體上機到即時定量病毒濃度結果出來，除了可以減少人為操作錯誤外，並可提高效率。而計劃本身與台北馬偕、台中中山醫大附醫、台中榮民總醫院嘉義基督教、台南市立、高雄義大及台東馬偕等醫院合作整合涵蓋台灣北、中、南及東部地區，使得本整合型計畫更具代表性。

參與計畫之團隊於 100 年 12 月 17 日星期六下午在台北病理中心八樓會議室，舉辦「以肝炎病毒量檢測作為診斷及治療 B、C 型肝炎指標之推廣運用研究」之結案專題報告，除了藉此交換心得及學術交流，也為下一個三年計畫做更擴展及完整的沙盤推演及構思，希望藉水利會所支持的

計畫，能及早篩選出病患，提供適當的預防、診斷和治療，分擔減輕國家社會沉重的財務負擔，避免肝炎繼續發展成為肝硬化及肝癌，提高人民生活品質，促進人民福祉，達到服務社會之宗旨。三年水利會計畫慢性 BC 型肝炎主要結果數據統計共篩檢受試者 372 人，24 人不符收案條件，接受治療 348 人，中途退出 40 人，共 304 人在案。

- 三、 推動預防勝於治療之優生保健政策，參與行政院衛生署國民健康局『新生兒先天性代謝異常疾病篩檢合約實驗室』之計畫案，執行轄區內新生兒之初檢、複檢檢驗作業與(疑)陽性個案的追蹤管理，統計資料提供衛生機關與小兒遺傳醫師診斷與研究，定期提出相關統計數據與成果報告，每年接受國民健康局監督與審查。
- 四、 協同台北市政府、新北市政府衛生局辦理新生兒聽力篩檢，為使出生之新生兒均能接受聽力篩檢，規劃『台北市、新北市新生兒聽力篩檢推廣試辦計畫』，本基金會擔任本計畫之「新生兒聽力篩檢資料管理中心」，監偵新生兒聽力篩檢整體作業系統，協助處理「聽力篩檢資料管理系統」之建置，並負責資訊系統之維修與管理。
- 五、 與罕見疾病基金會合作，計對新生兒篩檢先驅篩檢計畫之自費項目，補助原住民及低收入戶之弱勢自費篩檢費用。
- 六、 建立之篩檢平台，協助區域性幽門螺旋桿菌及胃癌篩選計畫，提供該幽門螺旋桿菌檢測及胃病理切片判斷，針對有幽門螺旋桿菌病例之菌種 *cagA* 與 *vagA* 的基因型加以分析，並進一步與既有的資料做分析比較，另一方面也希望能提早篩選出具抗藥性菌株資料，提供未來進行治療時的參考。完成數百例馬祖特定區域居民胃幽門螺旋桿菌吹氣檢驗陽性反應之病理

組織 DNA 萃取，分析菌種 VacA 基因型判別，及對 Clarithromycin 及 Fluoroquinolone 抗藥基因分析。

參與台東縣政府與台東馬偕醫院對蘭嶼原住民胃幽門螺旋桿菌篩檢計畫，提供對原住民胃幽門螺旋桿菌相關檢驗。

七、癌症標靶治療相關基因檢測：

乳癌標靶治療基因 her2/neu FISH 螢光原位雜交篩檢，大腸癌標靶藥物治療基因 KRAS 突變篩檢，開發其他癌症之基因檢驗(EGFR, BRAF, GIST, PIK3CA)。

參與 CAP 能力比對評估，確認檢驗精確度。也積極參加研討會，與臨床醫師交流臨床數據，並與相關期刊文章比對數據，並積極收集 sample 做實驗，與相關文章比對數據，建立新的篩檢平台，以期對癌症標靶藥物治療提供正確的用藥參考。

發展螢光原位雜交檢測(FISH)平台，擴大 HER2/neu FISH 檢測篩檢對象，檢測出更多適合標靶藥物治療之乳癌病患；並將之推廣至胃癌標靶治療的應用。

針對非小細胞肺癌(NSCLC)之癌組織之 EGFR 基因之突變檢測，作為使用標靶藥物之參考依據。

利用萃取大腸癌組織核酸，檢測 KRAS 基因是否有突變，做為標靶藥物 cetuximab 用藥之依據。

八、取得高雄市立民生醫院等多家新增醫療院所 FISH 合約及榮總研究計畫案合約，檢測 KRAS、BRAF、PIK3CA 基因突變檢測及 EGFR & PTEN 的免疫染色。

九、建立平台成為研究胃癌組織中 her2/new 腫瘤標靶表現的中心實驗室。

十、取得 TAF(台灣認證基金會)醫學實驗室領域認證效期三年之展延認證。

十一、加強與台北市立聯合醫院合作，持續提供高品質的病理檢診與臨床檢驗服務

十二、針對 100 年度進行中之研究計畫案進行考核，並審核期中及期末結案報告，101 年度對本基金會提出之研究補助計畫申請案件進行評鑑與核定。

十三、病理檢驗相關之研究：

(一)針對乳癌患者使用標靶藥物之 Her2/neu 螢光原位雜法檢測及大腸癌病患 KRAS 突變檢驗，提供醫師評估使用抗標靶藥物使用參考依據。

(二)B、C 病毒肝炎相關之檢驗業務持續成長，除原有病毒即時定量檢測外，也積極開發 B 肝及 C 肝病毒的基因型檢測，增加醫師用藥治療之參考依據。

(三)配合行政院勞委會加強勞工安全血鉛含量及重金屬檢測，落實政府勞工安全政策。

(四)接受國內重要學術機構〈如中研院生醫所、工業技術研究院〉及醫學中心〈如台大醫院、高醫附設醫院〉委託，協助處理研究用特殊項目之檢驗分析。

十四、解剖病理部工作績效

(一)檢驗服務

1、組織病理切片檢查：100 年度預計年服務量 36,000 件，實際服務量 36,919 件，較 99 年度增加 1,662 件。

2、細胞病理檢查：100 年度預計年服務量 156,000 件，實際服務量 175,027 件，較 99 年度增加 2,638 件。

- 3、TP 薄層抹片：100 年度預計年服務量 36 件。實際服務量 766 件，較 99 年度增加 494 件。
- 4、HPV 抹片：100 年度預計服務量 1,200 件，實際服務量 1,373 件，較 99 年度增加 24 件。
- 5、免疫組織化學染色：100 年度預計服務量 600 件，實際服務量 586 件，較 99 年度增加 231 件。

(二)教學訓練

- 1、閱片品質之提升。
- 2、切片與抹片比對之教學研討。

十五、臨床病理部工作績效

(一)檢驗服務

- 1、特殊臨床生化檢驗 100 年度預計服務量 220,000 件，實際服務量 319,717 件，較 99 年度增加 98,586 件。
- 6、新生兒篩檢：100 年度預計服務量 62,400 件，實際服務量 76,897 件，較 99 年度增加 13,326 件。
- 7、新生兒篩檢、龐貝氏症、法布瑞氏症：100 年度預計服務量 55,000 件，實際服務量 52,430 件，較 99 年度增加 11,431 件。

(二)配合專案研究計劃檢驗

本法人補助各市立醫院研究計畫案，受委託辦理各項檢驗業務。

(三)教學訓練

- 1、本部醫檢師定期舉辦技能討論會。
- 2、參加醫檢學會及公會舉辦之學術講習
- 3、提高檢驗品質及報告速度，加強與各送檢單位連繫，舉辦與採集機構之工作研討會。

十六、教研部工作績效

- (一)提昇員工職能與身心健康所舉辦的各種活動與訓練課程。每個月舉辦演講活動，除了主要邀請醫療相關領域之專業人員來中心演講外，並也穿插提供藝文、資訊、生活相關議題之演講，另外每年最後一季利用周末兩日舉辦年度中心訓練，參觀先進醫療單位設施與儀器，邀請國內外著名大學、醫院之教授、醫師、醫檢師進行專題演講，並藉由兩天密集活動促進同仁之間之情誼與默契，達到員工身心平衡，促進團隊合作。
- (二)提供台北市立聯合醫院及相關研究單位進行學術研究及技術開發計畫每年編有學術研究預算，提供台北市立聯合醫院各院區有志從事學術研究計畫之醫師提供管道申請，經過專家學者審核通過後提供經費補助，另外中心也藉由與其他醫療研究單位進行合作研究開發案，除了研究成果發表於國外著名醫學雜誌外，並開發擴展中心服務項目，增加業務。。

十七、分子醫學實驗室工作績效

(一)BC 肝炎方面檢測運用：

使用符合衛生署核可之檢測試劑，提供的全自動即時定量 PCR 之病毒量檢測，也提供 BC 肝病毒基因型與 B 肝抗藥突變檢測，供醫師用藥之參考依據。

(二)胃幽門螺旋桿菌檢測開發：

提供菌株之基因檢測(vacA, cagA)，並已開發抗藥性菌株之檢測-(Clarithromycin & Fluoroquinolone resistance gene)。

(三)藥物基因學相關檢測：

目前提供由卡巴氮及安樂普諾等藥物引起的嚴重藥物反應之 H L A - B

1502 及 H L A - B 5 8 0 1 檢測。

(四)癌症標靶藥物相關基因檢測:

乳癌方面利用螢光原位雜交(FISH) 方法，檢測病患是否為 her2/neu 基因大量複製狀態，作為標靶藥物 trastuzumab 用藥之依據;

大腸癌方面分析癌組織的 KRAS 基因 codon12 及 13 胺基酸位置有無突變狀態，作為標靶藥物 cetuximab 用藥之依據; 肺癌方面針對非小細胞肺癌(NSCLC) 之癌組織之 EGFR 基因，檢測是否有突變情況，作為使用標靶藥物 gefitinib 之參考依據。另外有其他癌症相關基因 PIK3CA, PTEN, C-kit, BRAF and MEK1&2 也在開發建置中。

十八、行政部門

(一)辦理董事會議，維持董事會正常運作。

(二)人事管理作業。

(三)財務規劃、管理、分析作業。

(四)總務管理作業。

(五)其他因應業務需求之行政作業。

參、年度決算概要

一、收支餘絀實況

- 1、100 年度收入總預算數 1 億 7,049 萬 4,600 元，總決算數 2 億 1,909 萬 2,327 元，較預算增加 4,859 萬 7,727 元，增加比率 28.50%，主要係其他醫務收入較預算增加所致。
- 2、100 年度支出總預算數 1 億 6,872 萬 7,926 元，總決算數 2 億 1,486 萬 2,031 元，較預算增加 4,613 萬 4,105 元，增加比率 27.34%，主要係醫務成本（自動提繳勞工退休金、業務量增加所衍生之費用增加）較預算增加所致。
- 3、100 年度本期餘絀預算數 176 萬 6,674 元，決算數 423 萬 0,296 元，較預算增加 246 萬 3,622 元，增加比率 139.45%，主要係非醫務活動收益（外幣匯兌收益）增加所致。

二、現金流量實況

- 1、100 年度業務活動淨現金流入 2 億 2,213 萬 8,187 元，係本期賸餘 423 萬 0,296 元及調整非現金項目 2 億 1,790 萬 7,891 元。
- 2、100 年度投資活動淨現金流出 1,453 萬 3,192 元，係因購置醫療儀器設備及雜項設備 1,413 萬元及存出保證金增加 40 萬 3,192 元。
- 3、100 年度現金及約當現金淨增加 2 億 0,760 萬 4,995 元。

三、淨值變動實況

100 年度期初淨值為 8 億 2,006 萬 0,912 元，增加本期賸餘 423 萬 0,296 元，期末淨值為 8 億 2,429 萬 1,208 元

四、資產負債實況

1、100 年度資產總值為 8 億 5,196 萬 4,492 元。

流動資產為 5 億 0,920 萬 6,704 元。

固定資產為 3 億 3,723 萬 0,456 元。

其他資產為 552 萬 7,332 元。

2、100 年度負債總值為 2,767 萬 3,284 元。

3、100 年度淨值總值為 8 億 2,429 萬 1,208 元。

主 要 表

醫療財團法人病理發展基金會

收支餘絀決算表

中華民國100年度

單位:新臺幣元

上年度決算數	科目	本年度預算數	本年度決算數	比較增減	
				金額	%
163,164,453	醫務收入	162,286,600	192,842,492	30,555,892	18.83
28,525,830	其他醫務收入-健保	28,800,000	29,317,810	517,810	1.80
135,096,874	其他醫務收入-非健保	133,486,600	163,891,438	30,404,838	22.78
(449,051)	減:支付點值調整	0	(362,956)	(362,956)	
(9,200)	減:健保核減	0	(3,800)	(3,800)	
134,831,996	醫務成本	144,928,551	184,473,876	39,545,325	27.29
68,960,437	人事費用	71,689,263	92,719,300	21,030,037	29.33
30,228,235	醫材費用	33,660,000	50,847,290	17,187,290	51.06
7,472,892	折舊費用	9,000,000	8,041,037	(958,963)	(10.66)
7,863,902	事務費用	7,336,000	8,474,549	1,138,549	15.52
3,852,401	教育研究發展費	4,583,288	3,980,803	(602,485)	(13.15)
1,330,316	醫療社會服務費用	1,000,000	1,036,084	36,084	3.61
15,123,813	其他醫務費用	17,660,000	19,374,813	1,714,813	9.71
28,332,457	醫務毛利	17,358,049	8,368,616	(8,989,433)	(51.79)
20,212,010	管理費用	19,319,375	22,204,969	2,885,594	14.94
8,120,447	醫務利益	(1,961,326)	(13,836,353)	(11,875,027)	605.46
14,928,589	非醫務活動收益	8,208,000	26,249,835	18,041,835	219.81
10,631,487	利息收入	8,208,000	9,115,424	907,424	11.06
169,523	租金收入	0	168,478	168,478	
4,061,557	研究計畫收入	0	3,200,000	3,200,000	
66,022	其他非醫務收益	0	13,765,933	13,765,933	
22,656,157	非醫務活動費損	4,480,000	7,005,314	2,525,314	56.37
3,938,571	董事會費用	4,230,000	3,454,250	(775,750)	(18.34)
250,000	捐贈費用	250,000	350,000	100,000	40.00
4,065,598	研究計畫費用	0	3,201,054	3,201,054	
14,401,988	其他非醫務費損	0	10	10	
(7,727,568)	非醫務利益(損失)	3,728,000	19,244,521	15,516,521	416.22
392,879	本期餘絀	1,766,674	5,408,168	3,641,494	206.12
0	所得稅費用	0	1,177,872	1,177,872	
392,879	本期稅後餘絀	1,766,674	4,230,296	2,463,622	139.45

醫療財團法人病理發展基金會

現金流量決算表

中華民國100年度

單位：新臺幣元

項 目	本年度 預算數	本年度 決算數	比較增減	
			金額	%
業務活動之現金流量				
本期餘絀	1,767,000	4,230,296	2,463,296	139.41
調整項目	5,885,000	217,907,891	212,022,891	3602.77
支付點值調整	0	7,220	7,220	
折舊費用	9,000,000	8,041,037	(958,963)	(10.66)
各項攤銷費用	3,000,000	1,772,097	(1,227,903)	(40.93)
應收票據	(33,000)	(320,156)	(287,156)	870.17
應收帳款	(1,259,000)	872,138	2,131,138	(169.27)
其他金融資產-流動	0	201,106,495	201,106,495	
其他應收款	(1,739,000)	(414,909)	1,324,091	(76.14)
存貨	0	(2,039,750)	(2,039,750)	
預付款項	147,000	(961,840)	(1,108,840)	(754.31)
應付票據	(5,403,000)	8,988,171	14,391,171	(266.36)
應付帳款	6,338,000	2,934,610	(3,403,390)	(53.70)
其他應付款	(200,000)	(200,000)	0	0.00
醫療社會服務負債	0	(624,486)	(624,486)	
其他流動負債	(3,966,000)	(1,252,736)	2,713,264	(68.41)
業務活動之淨現金流入(流出)	7,652,000	222,138,187	214,486,187	2803.01
投資活動之現金流量				
備供出售金融資產	50,000,000	0	(50,000,000)	(100.00)
固定資產	(11,007,000)	(14,130,000)	(3,123,000)	28.37
遞延資產	(4,584,000)	0	4,584,000	(100.00)
存出保證金	(497,000)	(403,192)	93,808	(18.87)
投資活動之淨現金流入(流出)	33,912,000	(14,533,192)	(48,445,192)	(142.86)
融資活動之現金流量				
融資活動之淨現金流入(流出)	0	0	0	
現金及約當現金之淨增(淨減)	41,564,000	207,604,995	166,040,995	399.48
期初現金及約當現金	220,938,000	260,324,049	39,386,049	17.83
期末現金及約當現金	262,502,000	467,929,044	205,427,044	78.26

醫療財團法人病理發展基金會

淨值變動表

中華民國100年度

單位：新臺幣元

科目	本年度期初 餘額	本年度		本年度期末 餘額	說明
		增加	減少		
基金	600,000,000			600,000,000	
創立基金	600,000,000	0	0	600,000,000	
捐助基金					
其他基金					
公積					
捐贈公積					
資產增值公積					
其他公積					
餘絀	220,060,912	4,230,296	0	224,291,208	
累計賸餘(短絀)	220,060,912	4,230,296		224,291,208	本年度增加數係本期賸餘轉列。
合計	820,060,912	4,230,296	0	824,291,208	

醫療財團法人病理發展基金會

資產負債表

中華民國100年12月31日

單位：新臺幣元

科目	本年度決算數	上年度決算數	比較增減	
			金額	%
流動資產	509,206,704	499,850,907	9,355,797	1.87
現金及約當現金	467,929,044	260,324,049	207,604,995	79.75
應收票據淨額	3,311,943	2,991,787	320,156	10.70
應收帳款淨額	25,304,438	26,183,796	(879,358)	(3.36)
其他金融資產-流動	0	201,106,495	(201,106,495)	(100.00)
其他應收款	9,319,025	8,904,116	414,909	4.66
存貨	2,039,750	0	2,039,750	
預付款項	1,302,504	340,664	961,840	282.34
基金及投資	0	0	0	
固定資產	337,230,456	331,141,493	6,088,963	1.84
成本	400,075,068	400,899,060	(823,992)	(0.21)
土地	243,600,000	243,600,000	0	0.00
房屋及建築設備	105,562,312	106,507,312	(945,000)	(0.89)
醫療儀器設備	46,864,508	46,957,508	(93,000)	(0.20)
雜項設備	4,048,248	3,834,240	214,008	5.58
減累計折舊	(54,901,650)	(61,814,605)	6,912,955	(11.18)
減累計減損	(7,942,962)	(7,942,962)	0	0.00
其他資產	5,527,332	6,896,237	(1,368,905)	(19.85)
遞延資產	2,116,582	3,888,679	(1,772,097)	(45.57)
存出保證金	3,410,750	3,007,558	403,192	13.41
資產合計	851,964,492	837,888,637	14,075,855	1.68
負債				
流動負債	27,663,284	17,817,725	9,845,559	55.26
應付票據	13,770,757	4,782,586	8,988,171	187.94
應付帳款	12,331,303	9,396,693	2,934,610	31.23
其他應付款		200,000	(200,000)	(100.00)
其他流動負債	1,561,224	3,438,446	(1,877,222)	(54.60)
其他負債	10,000	10,000	0	0.00
存入保證金	10,000	10,000	0	0.00
負債合計	27,673,284	17,827,725	9,845,559	55.23
淨值				
基金	600,000,000	600,000,000	0	0.00
創設基金淨值-永久受限	600,000,000	600,000,000	0	0.00
餘絀	224,291,208	220,060,912	4,230,296	1.92
累積餘絀-未受限	224,291,208	220,060,912	4,230,296	1.92
淨值合計	824,291,208	820,060,912	4,230,296	0.52
負債及淨值合計	851,964,492	837,888,637	14,075,855	1.68

明 細 表

醫療財團法人病理發展基金會

其他醫務收入－健保明細表

中華民國100年度

單位：新臺幣元

科目	本年度 預算數	本年度 決算數	比較增減(-)		說明
			金額	%	
其他醫務收入-健保					
解剖病理部	28,800,000	29,317,810	517,810	1.80	
支付點值調整		(362,956)	(362,956)		
健保核減		(3,800)	(3,800)		
合計	28,800,000	28,951,054	151,054	0.52	

醫療財團法人病理發展基金會

其他醫務收入—非健保明細表

中華民國100年度

單位：新臺幣元

科目	本年度 預算數	本年度 決算數	比較增減(-)		說明
			金額	%	
其他醫務收入-非健保	133,486,600	163,891,438	30,404,838	22.78	增加各項檢驗收入。
解剖病理部	37,050,600	42,016,498	4,965,898	13.40	
生化檢驗室	38,400,000	50,621,181	12,221,181	31.83	
新生兒篩檢室	41,856,000	46,839,173	4,983,173	11.91	
分子醫學實驗室	16,180,000	24,414,586	8,234,586	50.89	
合計	133,486,600	163,891,438	30,404,838	22.78	

醫療財團法人病理發展基金會

非醫務活動收益明細表

中華民國100年度

單位：新臺幣元

科目	本年度 預算數	本年度 決算數	比較增減(-)		說明
			金額	%	
利息收入	8,208,000	9,115,424	907,424	11.06	本年度利息收入增加係存款利率水準調升所致。
租金收入	0	168,478	168,478		係增加屋外牆出租收入及員工停車費收入。
研究計畫收入	0	3,200,000	3,200,000		新增民間委託研究計畫案收入。
其他非醫務收益	0	13,765,933	13,765,933		係因外幣定存結轉為台幣定存之匯兌收益。
合計	8,208,000	26,249,835	18,041,835	219.81	

醫療財團法人病理發展基金會

人事費用明細表

中華民國100年度

單位：新臺幣元

科目	本年度 預算數	本年度 決算數	比較增減(-)		說明
			金額	%	
員工薪資	45,648,901	46,494,534	845,633	1.85	業務量增加。醫師 閱片費增加
獎金	4,202,362	4,240,302	37,940	0.90	
加班費-免稅	1,524,000	1,366,559	(157,441)	(10.33)	加班以補休假方式 ，故加班費減少。
津貼	2,874,000	2,829,200	(44,800)	(1.56)	
勞保費	1,374,000	1,461,076	87,076	6.34	
健保費	1,692,000	2,138,568	446,568	26.39	薪資調整及勞健保 費率調升所致。
勞工退休金	3,546,000	16,209,936	12,663,936	357.13	係年度內自動提繳 勞工退休準備金。
福利費	7,299,000	7,617,679	318,679	4.37	
其他用人費	3,529,000	10,361,446	6,832,446	193.6	係年度內收支餘絀 金額達到發放績效 獎金辦法，提列績 效獎金二個月底 薪。
合計	71,689,263	92,719,300	21,030,037	29.33	

醫療財團法人病理發展基金會

醫材費用明細表

中華民國100年度

單位：新臺幣元

科目	本年度 預算數	本年度 決算數	比較增減(-)		說明
			金額	%	
解剖部-醫材費	3,360,000	4,190,656	830,656	24.72	係因各部門檢驗件數增加。
臨床部	26,400,000	33,137,290	6,737,290	25.52	
生化檢驗-醫材費	16,400,000	22,071,312	5,671,312	34.58	
新生兒篩檢-醫材費	10,000,000	11,065,978	1,065,978	10.66	
分子醫學室-醫材費	3,900,000	13,519,344	9,619,344	246.65	
合計	33,660,000	50,847,290	17,187,290	51.06	

醫療財團法人病理發展基金會

事務費用明細表

中華民國100年度

單位：新臺幣元

科目	本年度 預算數	本年度 決算數	比較增減(-)		說明
			金額	%	
車輛費用	360,000	361,635	1,635	0.45	
清潔費用	1,002,000	962,384	(39,616)	(3.95)	
文具印刷費用	888,000	1,440,469	552,469	62.21	印製中英文簡介、印製檢驗報表增加。
郵電費用	648,000	922,461	274,461	42.36	係因業務量增加收送檢體費用增加。
水電費用	2,040,000	2,277,204	237,204	11.63	係因檢驗量增加及電費漲價。
購置費用	1,050,000	857,903	(192,097)	(18.29)	係因撙節支出。
電話費用	330,000	291,714	(38,286)	(11.60)	係因撙節支出。
出差旅費	118,000	199,216	81,216	68.83	參加研究案會議、學術演講，次數增加致旅費增加。
雜費	900,000	1,161,563	261,563	29.06	大樓樓層使用變更室裝申請作業費用。
合計	7,336,000	8,474,549	1,138,549	15.52	

醫療財團法人病理發展基金會

教育研究費明細表

中華民國100年度

單位：新臺幣元

科目	本年度 預算數	本年度 決算數	比較增減(-)		說明
			金額	%	
專案研究費	2,816,000	2,230,600	(585,400)	(20.79)	配合研究案減少所需相關支出減少。
專案研究案審查費用	80,000	60,000	(20,000)	(25.00)	研究案減少相關支出。
教學、臨床指導講師費等	72,000	38,554	(33,446)	(46.45)	學術演講場次減少。
教學訓練費用	1,000,000	988,540	(11,460)	(1.15)	
教學訓練及研究用人費	545,288	612,920	67,632	12.40	薪資調整及檢驗加班。
雜費	70,000	50,189	(19,811)	(28.30)	擲節相關支出。
合計	4,583,288	3,980,803	(602,485)	(13.15)	

醫療財團法人病理發展基金會

醫療社會服務費用明細表

中華民國100年度

單位：新臺幣元

科目	本年度 預算數	本年度 決算數	比較增減(-)		說明
			金額	%	
醫療社會服務費用	1,000,000	1,036,084	36,084	3.61	主要係配合 台北市政府 衛生局及新 北市辦理新 生兒聽力篩 檢資料管理 系統之建置 與管理，低 收入戶及偏 遠地區幽門 桿菌檢測， 新生兒先趨 篩檢計畫， 塑化劑檢測 等增加公益 支出。
合計	1,000,000	1,036,084	36,084	3.61	

醫療財團法人病理發展基金會

其他醫務費用明細表

中華民國100年度

單位：新臺幣元

科目	本年度 預算數	本年度 決算數	比較增減(-)		說明
			金額	%	
辦公大樓、儀器、 電腦等維修費用	4,862,000	7,515,463	2,653,463	54.58	辦公大樓配合 消防檢測，天 花板及隔間牆 維修。
保全費	258,000	260,772	2,772	1.07	
保險費	160,000	164,609	4,609	2.88	
稅捐	760,000	825,316	65,316	8.59	
委收檢體報告費	4,920,000	4,660,054	(259,946)	(5.28)	
委託代檢費	4,200,000	4,179,182	(20,818)	(0.50)	
各項費用攤提	2,500,000	1,740,467	(759,533)	(30.38)	原預計增購遞 延資產，因配 合實驗室維修 未購置致攤提 費用減少。
呆帳損失	0	28,950	28,950		依規定超過2 年未收之應收 帳款，提列呆 帳。
合計	17,660,000	19,374,813	1,714,813	9.71	

醫療財團法人病理發展基金會

管理費用明細表

中華民國100年度

單位：新臺幣元

科目	本年度 預算數	本年度 決算數	比較增減(-)		說明
			金額	%	
人事費用	12,351,375	15,626,639	3,275,264	26.52	1、係年度內 自動提繳勞工 退休準備金， 較預算數增 加。 2、主管三節 獎金調增所 致。
薪資支出	4,865,200	4,961,700	96,500	1.98	
年終獎金	608,175	633,750	25,575	4.21	
加班費-免稅	15,000	17,525	2,525	16.83	
津貼	1,488,000	1,488,000	0	0.00	
勞保費	240,000	233,741	(6,259)	(2.61)	
健保費	312,000	382,210	70,210	22.50	
勞工退休金	720,000	3,448,139	2,728,139	378.91	
福利費	1,563,000	1,855,281	292,281	18.70	
其他用人費	2,540,000	2,606,293	66,293	2.61	
事務費	2,548,000	2,671,054	123,054	4.83	
車輛費用	60,000	39,201	(20,799)	(34.67)	
清潔費	60,000	50,096	(9,904)	(16.51)	
文具印刷	300,000	445,443	145,443	48.48	
郵電費	36,000	50,851	14,851	41.25	
水電費	360,000	454,153	94,153	26.15	
購置費	420,000	331,420	(88,580)	(21.09)	
電話費	72,000	71,868	(132)	(0.18)	
勞務費	400,000	405,355	5,355	1.34	
雜費	840,000	822,667	(17,333)	(2.06)	
其他設備費用	720,000	639,736	(80,264)	(11.15)	
維修費	580,000	565,241	(14,759)	(2.54)	
保全費	80,000	51,004	(28,996)	(36.25)	
保險費	60,000	23,491	(36,509)	(60.85)	
其他醫務費用	3,700,000	3,267,540	(432,460)	(11.69)	
稅捐	300,000	283,088	(16,912)	(5.64)	
年終檢討會議費用	500,000	564,735	64,735	12.95	
會議費用	0	300,670	300,670		
公共關係費	1,680,000	1,352,732	(327,268)	(19.48)	
各項費用攤提	500,000	31,630	(468,370)	(93.67)	
節慶費用	720,000	734,685	14,685	2.04	
合計	19,319,375	22,204,969	2,885,594	14.94	

醫療財團法人病理發展基金會

非醫務活動費損明細表

中華民國100年度

單位：新臺幣元

科目名稱	本年度 預算數	本年度 決算數	比較增減(-)		說明
			金額	%	
董事會費用	4,230,000	3,454,250	(775,750)	(18.34)	摶節相關支出。
其他用人費用	1,320,000	937,000	(383,000)	(29.02)	
事務費用	780,000	820,170	40,170	5.15	
其他費用	2,130,000	1,697,080	(432,920)	(20.32)	
捐贈費用	250,000	350,000	100,000	40.00	311日本地震震災捐款。
研究計畫費用	0	3,201,054	3,201,054		新增民間委託研究計畫案支出。
其他非醫務費損	0	10	10		研究案溢支轉列其他費用。
合計	4,480,000	7,005,314	2,525,314	56.37	

醫療財團法人病理發展基金會

折舊費用明細表

中華民國100年度

單位：新臺幣元

科目	本年度 預算數	本年度 決算數	比較增減(-)		說明
			金額	%	
解剖部-折舊費用	1,800,000	1,650,113	(149,887)	(8.33)	固定資產購置於年中或未購置，致折舊費用提列減少。
臨床部	5,000,000	4,639,217	(360,783)	(7.22)	
生化檢驗-折舊費	1,500,000	1,283,841	(216,159)	(14.41)	
新生兒篩檢-折舊費	3,500,000	3,355,376	(144,624)	(4.13)	
分子醫學室-折舊費	1,700,000	1,325,970	(374,030)	(22.00)	
行政部-折舊費	500,000	425,737	(74,263)	(14.85)	
合計	9,000,000	8,041,037	(958,963)	(10.66)	

醫療財團法人病理發展基金會

固定資產投資明細表

中華民國100年度

單位：新臺幣元

科目	本年度 預算數	本年度 決算數	比較增減(-)		說明
			金額	%	
醫療儀器設備	11,007,000	13,480,000	2,473,000	22.47	係全自動免疫分析儀因匯率變動，致進口成本提高。
雜項設備	0	650,000	650,000		冷氣機損壞無零件修復，故汰舊換新。
合計	11,007,000	14,130,000	3,123,000	28.37	

醫療財團法人病理發展基金會

基金數額增減變動表

中華民國100年度

單位：新臺幣元

捐助者	創立時 原始捐助 基金金額	本年度 期初基金 金額	本年度 基金增 (減)金額	本年度 期末基金 金額	捐助基金比率%		說明
					創立時 原始捐助 基金金額 占其總額 比率	本年度 期末基金 金額占其 總額比率	
政府捐助							
一、中央政府	0	0	0	0	0.00	0.00	
二、地方政府	300,000,000	300,000,000	0	300,000,000	50.00	50.00	
臺北市政府衛生局	300,000,000	300,000,000	0	300,000,000	50.00	50.00	
三、其他	300,000,000	300,000,000	0	300,000,000	50.00	50.00	
臺北市瑠公 農田水利會	300,000,000	300,000,000	0	300,000,000	50.00	50.00	
政府捐助小計	600,000,000	600,000,000	0	600,000,000	100.00	100.00	
合計	600,000,000	600,000,000	0	600,000,000	100.00	100.00	

参 考 表

醫療財團法人病理發展基金會

員工人數彙計表

中華民國100年度

單位:人

職 稱	本年度 預算數	本年度 決算數	比較增減(-)	說 明
執行長	1	1	0	
主任	4	4	0	
醫師	3	3	0	
組長	4	4	0	
副組長	2	2	0	
醫檢師	23	23	0	
技術員	2	2	0	
助理技術員	4	4	0	
研究員	1	1	0	
出納員	1	1	0	
辦事員	3	3	0	
雇員	8	8	0	
駕駛員	1	1	0	
工友	1	1	0	
檢體業務員	3	3	0	
約聘醫檢師	1	1	0	
董事員額	15	15	0	
顧問員額	11	11	0	
合 計	88	88	0	

醫療財團法人病理發展基金會

用人費用彙計表

中華民國100年度

單位：新臺幣元

科目	本年度 預算數	本年度 決算數	比較增減(-)	說 明
員工薪資	50,919,002	51,456,234	537,232	1. 勞工退休金增加係因自動提繳勞工退休準備金。 2. 勞健保費增加係因費率調升。 3. 福利費增加係因調整各部門主管年節獎金。 4. 其他用人費係年度內收支餘絀金額達到發放績效獎金辦法，提列績效獎金二個月底薪。
加班費-免稅	1,539,000	1,384,084	(154,916)	
津貼	4,452,000	4,317,200	(134,800)	
獎金	4,861,124	4,874,052	12,928	
勞保費	1,614,000	1,694,817	80,817	
健保費	2,004,000	2,520,778	516,778	
勞工退休金	4,266,000	19,658,075	15,392,075	
福利費	8,862,000	9,472,960	610,960	
其他用人費	7,389,000	14,517,659	7,128,659	
合 計	85,906,126	109,895,859	23,989,733	

主辦會計：

行政部
主任 詹明儒

董事長：

董事長 陳炳松