

醫療財團法人
病理發展基金會

中華民國 101 年度決算

(101 年 1 月 1 日至 101 年 12 月 31 日)

醫療財團法人病理發展基金會 編

醫療財團法人病理發展基金會

決算目次

中華民國 101 年度

總說明

壹、財團法人概況（設立依據、設立目的、組織概況）...	1
貳、年度各項工作計畫或方針之執行成果.....	5
參、決算概要.....	10

主要表

壹、收支餘絀決算表.....	13
貳、現金流量決算表.....	14
參、淨值變動表.....	15
肆、資產負債表.....	16

明細表

壹、其他醫務收入-健保明細表.....	17
貳、其他醫務收入-非健保明細表.....	18
參、非醫務活動收益明細表.....	19
肆、人事費用明細表.....	20
伍、醫材費用明細表.....	21
陸、事務費用明細表.....	22
柒、教育研究發展費明細表.....	23
捌、醫療社會服務費明細表.....	24
玖、其他醫務費用明細表.....	25
拾、管理費用明細表.....	26
拾壹、非醫務活動費損明細表.....	27
拾貳、折舊費用明細表.....	28
拾參、固定資產投資明細表.....	29
拾肆、基金數額增減變動表.....	30

參考表

壹、員工人數彙計表.....	31
貳、用人費用彙計表.....	32

總說明

醫療財團法人病理發展基金會

總說明

中華民國 101 年度

壹、財團法人概況

一、設立依據

民國 69 年國建會學者建議政府應成立病理中心，行政院依國建會專家學者建議，責成台北市政府籌辦，同年 11 月台北市政府衛生局向市長簡報研擬成立病理中心，並獲市長同意。

70 年 3 月市政府函衛生局核定病理中心籌備委員名單，研擬組織系統、捐助章程提供市議會審議。

71 年初，台北市衛生局奉准成立台北病理中心籌備委員會，市府派衛生局副局長李鍾祥兼任籌備會主任委員。

本中心當初由台北市政府捐助基金三億元，市府衛生局分別於 72 年 8 月及 73 年 1 月撥付本中心成立基金，存入台北市銀孳息。

71 年 11 月 28 日召開第一次董事會議，公推楊市長金懋擔任第一屆董事長。

本中心申請成立財團法人，行政院衛生署於 72 年 6 月 23 日以衛署醫字第 428821 號函准許可設立，法院於 7 月發給本中心第 1011 號法人登記證書。

台北市政府於 73 年 4 月 11 日以府衛三字第 15098 號函請台北市瑠公農田水利會惠予捐助財團法人台北病理中心創辦基金二億元，經該會同意於 74 年度捐助二億元，分四期撥付本中心。

74 年 6 月第一屆第四次董事會決議，於 75 年 2 月經台北市政府核准暫租陽明醫院醫療大樓 9 樓 A 區為辦公場所。

75 年 7 月本中心正式展開「病理檢驗」業務。

76 年 6 月經市政府核准，改租市立仁愛醫院 12 樓為辦公場所。

第一屆董事會於 74 年底任期屆滿，75 年 4 月改組後第二屆董事會推選楊

金權先生連任董事長，並報奉行政院衛生署於 75 年 6 月 25 日以衛署醫字第 601477 號函准予備查。

76 年 6 月聘請前台北市衛生局局長魏登賢醫師擔任執行長。

第二屆董事會於 78 年底任期屆滿，79 年 3 月改組後第三屆董事會推選楊金權先生連任董事長。79 年 4 月楊董事長金權因病逝世，5 月召開第三屆董事會第一次臨時會議，公推陳常務董事烟松擔任董事長。改組後經行政院衛生署於 79 年 6 月 19 日以衛署醫字第 878840 號函准予備查，並經台北地方法院完成變更登記。

79 年 7 月聘請臺大醫學院院長楊思標任執行長。

79 年 12 月陳董事長烟松洽台北市瑠公農田水利會同意增加捐助本中心基金一億元，使本中心基金總額增為六億元。

82 年 7 月新生兒篩檢業務正式展開作業。

82 年 9 月本中心與台北市衛生局及所屬各市立醫院訂立建教合作案。

83 年 1 月聘請黃文哲教授擔任執行長並兼解剖病理部主任。

83 年 9 月行政院衛生署函復，本中心被指定為病理專科醫師訓練之專業病理機構。

86 年 5 月搬至台北市大同區重慶北路三段 146 號現址營業至今。

86 年 5 月聘請台大教授陳瑞三擔任執行長並兼臨床病理部主任。

86 年 8 月行政院衛生署公告評定：本中心為解剖病理專科醫師訓練合格單位。

87 年 2 月中央健保局台北分局函復，同意本中心申請門診健保給付單位。

88 年 4 月行政院衛生署保健處訪視本中心，評定為優良子宮頸抹片檢驗單位。

89 年 1 月法務部法醫研究所委託本中心辦理病理檢體切片代製，雙方並立簽合約書。

新生兒篩檢室引進芬蘭進口之 Wallac Auto Delfia 全自動分析儀，4 月份正

式啟用，為台灣地區首先使用之第一台儀器。

89年7月增加先天性腎上腺增生症檢查業務。

90年2月行政院勞委會通知本中心，通過辦理「勞工特殊健康檢查血中鉛測定實驗室品質管制計畫」之血中鉛分析比試，今後得辦理血中鉛檢查業務。

90年6月本中心新開「幽門螺旋桿菌呼氣檢驗」業務。

93年5月本中心獲得中華民國實驗室認證體系認證，並舉行授證典禮。

93年8月聘請陽明大學教授江宏擔任執行長。

本法人變更法人名稱為「醫療財團法人病理發展基金會」，並於97年9月12日經台北士林地方法院換發新的法人登記證書。

第七屆董事會於98年底任期屆滿，98年11月改組後第八屆董事會推選陳炯松先生連任董事長。

二、設立目的

醫療財團法人病理發展基金會以加強國內病理之服務與研究，提高醫療水準，為醫療界提供病理技術研究之服務，加強醫療技術之發展及擴大社會公益服務。

本法人公益事業服務範圍如下：

- 1、醫療服務。
- 2、接受委託辦理病理檢驗與研究事項。
- 3、病理技術之研究及成果之推廣事項。
- 4、病理檢驗相關之政策研究、調查、規劃、評估等事項。
- 5、提供醫療界有關病理業務之服務事項。
- 6、支援各公私立醫院之病理作業事項。
- 7、訓練各公私立醫院病理醫師及醫事技術人員事項。
- 8、推介基礎及臨床醫學之研究事項。
- 9、從事公共衛生及預防醫學之研究事項。

10、辦理疾病預防、健康檢查及保健服務等事項。

11、其他有關病理技術之研究發展事項。

三、組織概況

醫療財團法人病理發展基金會設置董事會，置董事 15 人，任期四年，其中 5 人由台北市政府衛生局推薦，5 人由台北市瑠公農田水利會推薦，其他 5 人由董事會就醫學專家及熱心公益社會人士選任之。董事會置董事長一人，由當屆董事互推之，對外代表本法人。

本法人董事會之組織、職權、董事、董事長之遴選資格、選聘與解聘程序、會議召開與決議程序及其他有關事項等，依「醫療財團法人病理發展基金會董事會之組織及議事章則」規定辦理。

依醫療法人財務報告編製準則編製財務報告，並依醫療法第三十四條第二項規定，於年度終了五個月內，向中央主管機關申報經董事會通過之年度財務報告。

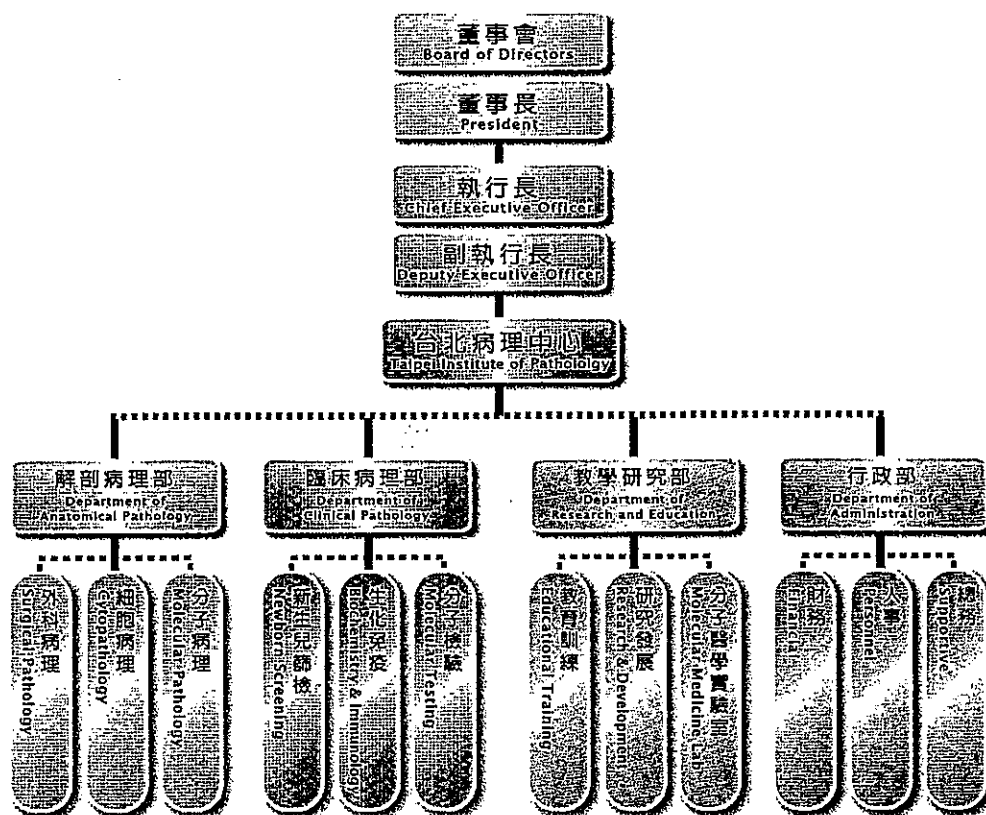

貳、年度各項工作計畫或方針之執行成果

A.101 年度工作計畫成果

一、本年度完成之研究計畫案如下表，共計完成研究案 3 件，總金額為 83 萬元。

研究計畫名稱	研究成果摘要	補助金額 (萬元)
SOD2 之基因變異與甲基安非他命精神病患之關聯性研究	本研究預計收案 300 人，分別為 100 位具甲基安非他命引發精神病與 200 位不具甲基安非他命引發精神病者。自 2012 年 7 月起至目前為止，在台北市立聯合醫院松德院區與台北看守所收案共 155 人，完成率約百分之五十。所有受試者皆有經過結構性診斷問卷 Dianostic Interview for Genetic Study (DIGS) 中的物質使用部分確認診斷，並抽血分離 DNA，以供後續做基因點分析。	29
於大白鼠之動物模式下，薑黃素促進互為上下游之驅化因子 RANTES 及長壽基因 C1SD2 之表現	以小鼠動物模式，探討薑黃素於大白鼠之動物實驗模式下對於長壽基因 C1SD2 之影響。本計畫研究目標有三：一、薑黃素是否可以啟動及活化星狀細胞之長壽基因 C1SD2，以達到神經保護作用。二、在非傷害狀態下，即大白鼠在自然狀態下、不施以壓力傷害及毒素下，薑黃素是否可以促進趨化因子，RANTES 之表現。三、薑黃素所促進之 RANTES 及長壽基因 C1SD2 之基因表現，是否互為訊息傳遞之上、下游關係。本計畫希望能應用於神經退化性疾病及神經元細胞老化之研究發展。	28
母體氧化壓力與胎兒小於妊娠年齡危險因子分析	透過本研究瞭解懷孕初期母體氧化壓力增加程度以及胎兒的成長發育的關聯，以及 maternal 8-OHdG 濃度與超音波檢測胎兒成長指標間關係，嘗試應用於早期 SGA/IUGR 檢測，並確立以 maternal 8-OHdG 作為篩檢胎兒異常成長早期篩檢工具可行性。	26

- 二、持續與台大醫院合作有關馬祖研究案，委託執行胃外科病理切片檢查。
- 三、社會醫療服務之補助：新北市永和衛生所、宜蘭市衛生所、桃園縣新屋衛生所及新竹市東區衛生所推廣子宮頸抹片之宣導品。
- 四、持續接受中研院生醫所及國衛院委託執行一般臨床生化、電解質及 Insulin、C-peptide 檢測。
- 五、持續接受台大醫院內委託執行一般臨床生化、Insulin、C-peptide 及胃幽門桿菌抗體檢測。
- 六、首次承接台北市立聯合醫院委辦之台北市學童尿液常規檢驗及學童蟯蟲篩檢。其中學童蟯蟲篩檢共 41,242 件。
- 七、社會醫療服務贊助新北市市民護目愛肝計劃，執行肝功能、血糖、三酸甘油酯、胎兒蛋白之檢測，共 576 人次。
- 八、100 年度新購置之 Agilent AA240z 原子吸收光譜儀，目前檢測項目為血中鎘與尿中鎘，在準確度與報告時效均有良好成效。將於今年新增血中鋁的檢測，以解決血中鋁報告時效問題。
- 九、與台北市衛生局合作，建置新生兒聽力篩檢資訊平台，監偵並追蹤異常個案。
- 十、與罕見疾病基金會合作，補助原住民新生兒篩檢費用。
- 十一、與罕見疾病基金會合作，補助原住民與低收入戶選擇性自費篩檢費用。
- 十二、免費提供串聯質譜儀篩檢之先驅計畫項目之篩檢報告。

B. 工作計畫或方針

一、解剖病理部

(一) 檢驗服務

1. 組織病理切片檢查，年服務量約 45,000 件。
2. 細胞病理檢查，年服務量約 170,000 件。

(二) 教學訓練

- 1.閱片品質之提升。
 - 2.切片與抹片比對之教學研討。
- (三)儀器設備汰舊換新
- Sakura SRM200 旋轉式切片機。
- (四)6樓內部整修。

二、臨床病理部

(一)檢驗服務

- 1.生化免疫檢驗全年業務量約 25 萬件，包括：
 - (1)藥毒物類項目。
 - (2)重金屬類項目。
 - (3)血清病毒免疫類項目。
 - (4)肝炎癌症標幟類項目。
- 2.新生兒篩檢全年業務量 69,825 件。
- 3.溶小體儲積症(龐貝氏症、法布瑞氏症)及嚴重複合型免疫缺乏症(SCID)之篩檢，全年業務量 94,842 件。

(二)配合專案研究計畫檢驗

本法人補助各市立醫院研究計畫案，受委託辦理各項檢驗業務。

(三)教學訓練

- 1.臨床病理部醫檢師定期舉辦技能討論會。
- 2.參加醫檢學會及公會舉辦之學術講習。

三、教學研究部

(一)委託外界研究工作

鼓勵醫師人員從事與病理有關之專案研究，補助研究經費。

發文市立聯合醫院各院區提出研究計畫申請案，召開審查結果與補助

會議，決定補助優先次序與金額，發函通知獲得補助單位，並進行簽約。

(二)員工教育訓練講習

加強現職人員吸收新知，舉辦各種演講及教育訓練。

(三)承接研究計畫暨社會服務

提出三年期之醫、藥、檢三方之整合計畫，對弱勢及較貧窮落後的台灣本土族群提供整體性醫療協助，除了積極篩檢出 B、C 型肝炎之病人外，部分補助這些弱勢族群 B、C 型肝炎病毒之治療藥物，再藉由檢測病毒量對治療成效之追蹤與研究，可替未來 B、C 型肝炎病毒的相關醫療提供適當的參考依據。

四、分子醫學實驗室

(一)分子醫學實驗室檢測業務

1. 肝炎病毒定量檢驗

- (1) B 型及 C 型肝炎病毒量定量、基因型檢測。
- (2) B 型肝炎病毒抗藥性基因的檢測。

2. 癌症與標靶藥物相關檢驗

- (1) 乳癌 HER2 螢光原位雜交檢驗 (FISH)。
- (2) 大腸癌 KRAS 基因突變檢驗。
- (3) 肺癌 EGFR 基因突變檢驗。
- (4) 胃癌 HER2 螢光原位雜交檢驗 (FISH)。
- (5) 肺癌 ALK 螢光原位雜交檢驗 (FISH)。
- (6) 大腸癌 BRAF 基因突變檢驗。

3. 藥害基因相關檢驗

- (1) 癲癇用藥卡巴氮平(Carbamazepine)相關的 HLA-B1502 基因檢測。

(2)尿酸用藥異嘌呤醇(Allopurinol)相關的 HLA-B5801 基因檢測。

五、行政部

- (一)辦理董事會議，維持董事會正常運作。
- (二)人事管理作業。
- (三)財務規劃、管理、分析作業。
- (四)總務管理作業。
- (五)其他因應業務需求之行政作業。

叁、決算概要

一、收支餘絀概況

- 1.101 年度總收入預算數為 1 億 7,454 萬 5,000 元，總決算數 2 億 2,229 萬 3,865 元，較預算增加 4,774 萬 8,865 元，增加比率 27.36%，主要係檢驗量增加，致其他醫務收入增加。
- 2.101 年度總支出預算數為 1 億 7,075 萬 4,554 元，總決算數 2 億 2,135 萬 1,688 元，較預算增加 5,059 萬 7,134 元，增加比率 29.63%，主要係檢驗量增加，相關醫務成本隨同增加，管理費用及外幣兌換損失較預算增加所致。
- 3.101 年度本期餘絀預算數 379 萬 446 元，決算數 94 萬 2,177 元，較預算減少 284 萬 8,269 元，減少比率 75.14%，主要係管理費用及外幣兌換損失增加所致。

二、現金流量概況

- 1.101 年度營運活動之淨現金流入 981 萬 3,163 元，係本期騰餘預算數 94 萬 2,177 元及調整非現金項目 887 萬 986 元。
- 2.101 年度投資活動之淨現金流出 1,748 萬 6,716 元，係因購置固定資產 1,362 萬 691 元及遞延資產 356 萬 7,275 元，暨增加存出保證金 29 萬 8,750 元。
- 3.101 年度現金及約當現金淨減 767 萬 3,553 元。

三、淨值變動概況

101 年度期初淨值為 8 億 2,429 萬 1,208 元，增加本期餘絀 94 萬 2,177 元，期末淨值為 8 億 2,523 萬 3,385 元。

四、資產負債實況

1.101 年度資產總值為 8 億 5,386 萬 8,023 元。

流動資產為 5 億 458 萬 3,343 元。

固定資產為 3 億 4,204 萬 4,916 元。

其他資產為 723 萬 9,764 元。

2.101 年度負債總值為 2,863 萬 4,638 元。

3.101 年度淨值總值為 8 億 2,523 萬 3,385 元。

本 頁 空 白

主要表

醫療財團法人病理發展基金會

收支餘絀決算表

中華民國101年度

單位:新臺幣元

上年度決算數	科 目	本年度預算數	本年度決算數	比較增(減-)	
				金額	%
192,842,492	醫務收入	168,525,000	211,513,024	42,988,024	25.51
29,317,810	其他醫務收入-健保	27,600,000	27,117,964	(482,036)	(1.75)
163,891,438	其他醫務收入-非健保	140,925,000	184,681,320	43,756,320	31.05
(362,956)	減:支付點值調整	0	(281,460)	(281,460)	
(3,800)	減:健保核減	0	(4,800)	(4,800)	
184,473,876	醫務成本	148,063,402	186,328,953	38,265,551	25.84
92,719,300	人事費用	71,238,670	89,944,957	18,706,287	26.26
50,847,290	醫材費用	39,400,000	53,294,500	13,894,500	35.27
8,041,037	折舊費用	8,800,000	8,802,491	2,491	0.03
8,474,549	事務費用	7,192,000	8,000,190	808,190	11.24
3,980,803	教育研究發展費	4,211,732	4,513,304	301,572	7.16
1,036,084	醫療社會服務費用	1,000,000	1,000,690	690	0.07
19,374,813	其他醫務費用	16,221,000	20,772,821	4,551,821	28.06
8,368,616	醫務毛利	20,461,598	25,184,071	4,722,473	23.08
22,204,969	管理費用	21,301,152	26,182,621	4,881,469	22.92
(13,836,353)	醫務利益	(839,554)	(998,550)	(158,996)	18.94
26,249,835	非醫務活動收益	6,020,000	10,780,841	4,760,841	79.08
9,115,424	利息收入	6,020,000	6,381,180	361,180	6.00
168,478	租金收入	0	167,526	167,526	
3,200,000	研究計畫收入	0	3,600,000	3,600,000	
13,684,028	兌換利益	0	0	0	
81,905	其他非醫務收益	0	632,135	632,135	
7,005,314	非醫務活動費損	1,390,000	7,152,679	5,762,679	414.58
3,454,250	董事會費用	1,140,000	1,022,417	(117,583)	(10.31)
350,000	捐贈費用	250,000	270,000	20,000	8.00
3,201,054	研究計畫費用	0	3,598,533	3,598,533	
0	兌換損失	0	2,257,989	2,257,989	
10	其他非醫務費損	0	3,740	3,740	
19,244,521	非醫務利益(損失)	4,630,000	3,628,162	(1,001,838)	(21.64)
5,408,168	本期餘絀	3,790,446	2,629,612	(1,160,834)	(30.63)
1,177,872	所得稅費用	0	1,687,435	1,687,435	
4,230,296	本期稅後餘絀	3,790,446	942,177	(2,848,269)	(75.14)

醫療財團法人病理發展基金會

現金流量決算表

中華民國101年度

單位：新臺幣元

項 目	本年度 預算數	本年度 決算數	比較增(減-)	
			金額	%
業務活動之現金流量				
本期餘絀	3,790,446	942,177	(2,848,269)	(75.14)
調整非現金項目	5,721,000	8,870,986	3,149,986	55.06
支付點值調整	0	(14,622)	(14,622)	
折舊費用	8,800,000	8,802,491	2,491	0.03
各項攤銷費用	2,350,000	2,153,593	(196,407)	(8.36)
呆帳損失	0	175,060	175,060	
報廢損失	0	3,740	3,740	
應收票據	2,338,000	(1,212,891)	(3,550,891)	(151.88)
應收帳款	(7,312,000)	(4,907,040)	2,404,960	(32.89)
其他應收款	657,000	4,164,245	3,507,245	533.83
存貨	0	(1,174,273)	(1,174,273)	
預付款項	0	(80,671)	(80,671)	
應付票據	(2,171,000)	887,652	3,058,652	(140.89)
應付帳款	147,000	(165,414)	(312,414)	(212.53)
其他應付款	(800,000)	0	800,000	(100.00)
其他流動負債	1,712,000	239,116	(1,472,884)	(86.03)
業務活動之淨現金流入(流出)	9,511,446	9,813,163	301,717	3.17
投資活動之現金流量				
固定資產	(5,200,000)	(13,620,691)	(8,420,691)	161.94
遞延資產	(1,747,000)	(3,567,275)	(1,820,275)	104.19
存出保證金	(489,000)	(298,750)	190,250	(38.91)
投資活動之淨現金流入(流出)	(7,436,000)	(17,486,716)	(10,050,716)	135.16
融資活動之現金流量				
融資活動之淨現金流入(流出)	0	0	0	
現金及約當現金之淨增(淨減)	2,075,446	(7,673,553)	(9,748,999)	(469.73)
期初現金及約當現金	262,502,000	467,929,044	205,427,044	78.26
期末現金及約當現金	264,577,446	460,255,491	195,678,045	73.96

醫療財團法人病理發展基金會

淨值變動表

中華民國101年度

單位：新臺幣元

科目	本年度 期初餘額	本年度		本年度 期末餘額	說明
		增加	減少		
基金	600,000,000	0	0	600,000,000	
創立基金	600,000,000	0	0	600,000,000	
捐助基金					
其他基金					
公積					
捐贈公積					
資產增值公積					
其他公積					
餘絀	224,291,208	942,177	0	225,233,385	
累計賸餘(短絀)	224,291,208	942,177	0	225,233,385	本年度增加數 係本期賸餘轉 列。
總計	824,291,208	942,177	0	825,233,385	

醫療財團法人病理發展基金會

資產負債表

中華民國101年12月31日

單位：新臺幣元

科目	本年度決算數	上年度決算數	比較增(減-)	
			金額	%
資產				
流動資產	504,583,343	509,206,704	(4,623,361)	(1.86)
現金及約當現金	460,255,491	467,929,044	(7,673,553)	(1.64)
應收票據淨額	4,524,834	3,311,943	1,212,891	36.62
應收帳款淨額	30,051,040	25,304,438	4,746,602	18.76
其他應收款	5,154,780	9,319,025	(4,164,245)	(44.69)
存貨	3,214,023	2,039,750	1,174,273	57.57
預付款項	1,383,175	1,302,504	80,671	6.19
基金及投資	0	0	0	0.00
固定資產	342,044,916	337,230,456	4,814,460	1.44
成本	412,695,509	400,075,068	12,620,441	3.15
土地	243,600,000	243,600,000	0	0.00
房屋及建築設備	107,282,312	105,562,312	1,720,000	1.63
醫療儀器設備	54,414,608	46,864,508	7,550,100	16.11
雜項設備	7,398,589	4,048,248	3,350,341	82.76
減累計折舊	(62,707,631)	(54,901,650)	(7,805,981)	14.22
減累計減損	(7,942,962)	(7,942,962)	0	0.00
其他資產	7,239,764	5,527,332	1,712,432	30.98
遞延資產	3,530,264	2,116,582	1,413,682	66.79
存出保證金	3,709,500	3,410,750	298,750	8.76
資產合計	853,868,023	851,964,492	1,903,531	0.22
負債				
流動負債	28,624,638	27,663,284	(5,268,418)	(19.04)
應付票據	14,658,409	13,770,757	887,652	6.45
應付帳款	12,165,889	12,331,303	(165,414)	(1.34)
其他流動負債	1,800,340	1,561,224	239,116	15.32
其他負債	10,000	10,000	0	0.00
存入保證金	10,000	10,000	0	0.00
負債合計	28,634,638	27,673,284	961,354	3.47
淨值				
基金	600,000,000	600,000,000	0	0.00
創設基金淨值-永久受限	600,000,000	600,000,000	0	0.00
餘絀	225,233,385	224,291,208	942,177	0.42
累積餘絀-未受限	225,233,385	224,291,208	942,177	0.42
淨值合計	825,233,385	824,291,208	942,177	0.11
負債及淨值合計	853,868,023	851,964,492	1,903,531	0.22

明細表

醫療財團法人病理發展基金會

其他醫務收入—健保明細表

中華民國101年度

單位：新臺幣元

科目	本年度 預算數	本年度 決算數	比較增(減-)		說明
			金額	%	
其他醫務收入-健保					
解剖病理部	27,600,000	27,117,964	(482,036)	(1.75)	
支付點值調整		(281,460)	(281,460)		
健保核減		(4,800)	(4,800)		
總計	27,600,000	26,831,704	(768,296)	(2.78)	

醫療財團法人病理發展基金會

其他醫務收入—非健保明細表

中華民國101年度

單位：新臺幣元

科目	本年度 預算數	本年度 決算數	比較增(減-)		說明
			金額	%	
其他醫務收入-非健保	140,925,000	184,681,320	43,756,320	31.05	檢驗收入增加。
解剖病理部	40,440,000	50,077,828	9,637,828	23.83	
生化檢驗室	42,000,000	49,309,271	7,309,271	17.40	
新生兒篩檢室	40,650,000	57,544,289	16,894,289	41.56	
分子醫學實驗室	17,835,000	27,749,932	9,914,932	55.59	
總計	140,925,000	184,681,320	43,756,320	31.05	

醫療財團法人病理發展基金會

非醫務活動收益明細表

中華民國101年度

單位：新臺幣元

科目	本年度 預算數	本年度 決算數	比較增(減-)		說明
			金額	%	
利息收入	6,020,000	6,381,180	361,180	6.00	
租金收入	0	167,526	167,526		屋外牆出租收入及員工停車費收入。
研究計畫收入	0	3,600,000	3,600,000		民間委託研究計畫案收入。
其他非醫務收益	0	632,135	632,135		前期費用沖回。
總計	6,020,000	10,780,841	4,760,841	79.08	

醫療財團法人病理發展基金會

人事費用明細表

中華民國101年度

單位：新臺幣元

科目	本年度 預算數	本年度 決算數	比較增(減-)		說明
			金額	%	
員工薪資	32,234,262	33,617,480	1,383,218	4.29	新增醫檢師3位。
病理醫師 專業判讀費	12,630,000	12,598,520	(31,480)	(0.25)	
獎金	6,200,808	6,925,951	725,143	11.69	人員增加所致。
超時工作報酬	1,665,000	2,103,940	438,940	26.36	檢驗量增加。
津貼	2,838,000	2,997,396	159,396	5.62	
分擔保險費	3,594,000	3,944,273	350,273	9.75	
退休、卹償金 及資遣費	3,231,600	12,287,975	9,056,375	280.24	年度內自動提繳勞工退休準備金。
福利費	8,129,000	8,316,580	187,580	2.31	
其他	716,000	7,152,842	6,436,842	899.00	年度收支餘絀金額達到績效獎金發放標準，提列二個月本薪之績效獎金。
總計	71,238,670	89,944,957	18,706,287	26.26	

醫療財團法人病理發展基金會

醫材費用明細表

中華民國101年度

單位：新臺幣元

科目	本年度 預算數	本年度 決算數	比較增(減-)		說明
			金額	%	
解剖病理部	3,600,000	6,639,599	3,039,599	84.43	檢驗數增加。
生化檢驗室	18,720,000	16,993,270	(1,726,730)	(9.22)	撙節開支。
新生兒篩檢室	10,080,000	15,534,670	5,454,670	54.11	檢驗數增加。
分子醫學實驗室	7,000,000	14,126,961	7,126,961	101.81	檢驗數增加。
總計	39,400,000	53,294,500	13,894,500	35.27	

醫療財團法人病理發展基金會

事務費用明細表

中華民國101年度

單位：新臺幣元

科目	本年度 預算數	本年度 決算數	比較增(減-)		說明
			金額	%	
車輛費用	360,000	367,607	7,607	2.11	
清潔費用	960,000	1,074,005	114,005	11.88	係因清洗全棟大樓。
文具印刷費用	888,000	638,481	(249,519)	(28.10)	較預算減少 係因撙節支出。
郵電費用	720,000	851,855	131,855	18.31	較預算增加 係因檢驗量增加所致。
水電費用	2,280,000	2,525,201	245,201	10.75	
購置費用	820,000	1,280,105	460,105	56.11	係更新電腦設備所致。
電話費用	336,000	302,430	(33,570)	(9.99)	較預算減少 係因撙節支出。
出差旅費	168,000	241,638	73,638	43.83	係至新加坡考察實驗室所致。
雜費	660,000	718,868	58,868	8.92	
總計	7,192,000	8,000,190	808,190	11.24	

醫療財團法人病理發展基金會

教育研究發展費明細表

中華民國101年度

單位：新臺幣元

科目	本年度 預算數	本年度 決算數	比較增(減-)		說明
			金額	%	
專案研究費(含工讀)	2,416,000	2,170,000	(246,000)	(10.18)	專案研究費較預算減少。
專案研究案審查費用	100,000	66,000	(34,000)	(34.00)	撙節支出。
教學、臨床指導講師費等	72,000	58,938	(13,062)	(18.14)	撙節支出。
雜費(含事務費)	70,000	190,511	120,511	172.16	係更新中心電腦設備。比賽獎金。
教學訓練費用	1,000,000	1,340,827	340,827	34.08	係捐助泛亞洲內視鏡泌尿科醫學大會。
教學訓練及研究用人費	553,732	687,028	133,296	24.07	
薪資	412,206	420,795	8,589	2.08	係研究員晉升主任。
津貼	90,000	135,000	45,000	50.00	
獎金	51,526	56,933	5,407	10.49	
福利	-	39,300	39,300	0.00	係舉辦比賽活動。
其他用人	-	35,000	35,000	0.00	係新增會議主持費。
總計	4,211,732	4,513,304	301,572	7.16	

醫療財團法人病理發展基金會

醫療社會服務費用明細表

中華民國101年度

單位：新臺幣元

科目	本年度 預算數	本年度 決算數	比較增(減-)		說明
			金額	%	
醫療社會服務費用	1,000,000	1,000,690	690	0.07	主要係配合台北市 政府衛生局辦理新 生兒聽力篩檢資料 管理系統之建置與 管理、新北市護 目愛肝活動、新 生兒先趨篩檢計畫 等增加公益支出。
總計	1,000,000	1,000,690	690	0.07	

醫療財團法人病理發展基金會

其他醫務費用明細表

中華民國101年度

單位：新臺幣元

科目	本年度 預算數	本年度 決算數	比較增(減-)		說明
			金額	%	
辦公大樓、儀器、 電腦等維修費用	4,756,000	5,705,155	949,155	19.96	辦公大樓漏水修繕 工程、空調系統大 保養
保全費	270,000	298,491	28,491	10.55	係因費率調漲。
保險費	170,000	162,588	(7,412)	(4.36)	
稅捐	855,000	1,125,917	270,917	31.69	業務增加，印花稅 較去年略增。
委收檢體報告費	4,200,000	4,146,676	(53,324)	(1.27)	
委託代檢費	3,720,000	7,031,917	3,311,917	89.03	台北市學童尿檢案 外包。
各項費用攤提	2,250,000	2,118,076	(131,924)	(5.86)	較預算減少係因擲 節支出。
呆帳損失	0	175,060	175,060		依規定超過2年未 收之應收帳款，提 列呆帳。
會議費	0	8,941	8,941		
總計	16,221,000	20,772,821	4,551,821	28.06	

醫療財團法人病理發展基金會
管理費用明細表
中華民國101年度

單位：新臺幣元

科目	本年度 預算數	本年度 決算數	比較增(減-)		說明
			金額	%	
人事費用	13,420,152	18,802,319	5,382,167	40.11	
薪資支出	6,914,802	7,005,842	91,040	1.32	
獎金	1,224,350	1,380,910	156,560	12.79	
超時工作報酬	150,000	321,049	171,049	114.03	檢驗業務增加。
津貼	1,368,000	767,000	(601,000)	(43.93)	執行長未支領職務加給。
分擔保險費	636,000	690,846	54,846	8.62	
退休、卹償金及資遣費	720,000	4,804,870	4,084,870	567.34	勞退增提、執行長退休。
福利費	1,927,000	2,027,351	100,351	5.21	
其他用人費	480,000	1,804,451	1,324,451	275.93	提列績效獎金。
事務費	3,278,000	2,744,009	(533,991)	(16.29)	
車輛費用	720,000	747,219	27,219	3.78	
清潔費	60,000	80,699	20,699	34.50	全棟大樓清洗。
文具印刷	300,000	342,690	42,690	14.23	檢驗業務增加。
郵電費	36,000	45,485	9,485	26.35	檢驗業務增加。
水電費	420,000	581,239	161,239	38.39	水電費率調漲。
購置費	420,000	245,360	(174,640)	(41.58)	
電話費	72,000	74,970	2,970	4.13	
差旅費	0	28,265	28,265		新加坡實驗室參訪。
勞務費	400,000	150,000	(250,000)	(62.50)	摺節支出
雜費	850,000	448,082	(401,918)	(47.28)	摺節支出
其他設備費用	720,000	728,659	8,659	1.20	
維修費	580,000	648,101	68,101	11.74	
保全費	80,000	58,573	(21,427)	(26.78)	
保險費	60,000	21,985	(38,015)	(63.36)	
其他醫務費用	3,883,000	3,907,634	24,634	0.63	
稅捐	150,000	75,029	(74,971)	(49.98)	
年終檢討會議費用	500,000	369,347	(130,653)	(26.13)	
公共關係費	2,400,000	2,446,707	46,707	1.95	
各項費用攤提	100,000	35,517	(64,483)	(64.48)	
節慶費用	733,000	928,158	195,158	26.62	
會議費	0	52,876	52,876	0.00	
總計	21,301,152	26,182,621	4,881,469	22.92	

醫療財團法人病理發展基金會

非醫務活動費損明細表

中華民國101年度

單位：新臺幣元

科目名稱	本年度 預算數	本年度 決算數	比較增(減-)		說明
			金額	%	
董事會費用	1,140,000	1,022,417	(117,583)	(10.31)	摺節相關支出。
其他用人費用	390,000	390,000	0	0.00	
事務費	120,000	118,177	(1,823)	(1.52)	
其他醫務費	630,000	514,240	(115,760)	(18.37)	
捐贈費用	250,000	270,000	20,000	8.00	
研究計畫費用	-	3,598,533	3,598,533		民間委託研究計畫 案支出。
兌換損失	-	2,257,989	2,257,989		外幣存款未實現損 益帳面調整。
其他非醫務費用		3,740	3,740		資產報廢損失。
總計	1,390,000	7,152,679	5,762,679	414.58	

醫療財團法人病理發展基金會

折舊費用明細表

中華民國101年度

單位：新臺幣元

科目	本年度 預算數	本年度 決算數	比較增(減-)		說明
			金額	%	
折舊費用	8,800,000	8,802,491	2,491	0.03	
總計	8,800,000	8,802,491	2,491	0.03	

醫療財團法人病理發展基金會

固定資產投資明細表

中華民國101年度

單位：新臺幣元

項 目	本年度 預算數	本年度 決算數	比較增(減-)		說 明
			金額	%	
房屋設備	-	1,720,000	1,720,000		8樓鐵皮屋頂修繕、用電容量增設工程。
醫療儀器設備	5,200,000	7,580,100	2,380,100	45.77	因業務需要，增購相關儀器設備。
雜項設備	-	4,320,591	4,320,591		增購電腦設備、實驗桌、冷氣等。
總 計	5,200,000	13,620,691	8,420,691	161.94	

醫療財團法人病理發展基金會

基金數額增減變動表

中華民國101年度

單位：新臺幣元

捐助者	創立時 原始捐助 基金金額	本年度 期初基金 金額	本年度 基金增 (減-)金 額	本年度 期末基金 金額	捐助基金比率%		說明
					創立時 原始捐助 基金金額 占其總額 比率	本年度 期末基金 金額占其 總額比率	
政府捐助							
一、中央政府	-	-	-	-	-	-	
二、地方政府	150,000,000	300,000,000	-	300,000,000	100.00	50.00	
臺北市府衛生局	150,000,000	300,000,000	-	300,000,000	100.00	50.00	
政府捐助小計	150,000,000	300,000,000	-	300,000,000	100.00	50.00	
民間捐助							
一、其他團體機構	-	300,000,000	-	300,000,000	-	50.00	
臺北市瑠公 農田水利會	-	300,000,000	-	300,000,000	-	50.00	
民間捐助小計	-	300,000,000	-	300,000,000	-	50.00	
總計	150,000,000	600,000,000	-	600,000,000	100.00	50.00	

參考表

醫療財團法人病理發展基金會

員工人數彙計表

中華民國101年度

單位:人

職 稱	本年度 預算數	本年度 決算數	比較增(減-)	說 明		
執行長	1	1	0	執行長退休，由教學研究部主任兼任。 教學研究部研究員升任主任。		
主任	3	4	1			
醫師	3	3	0			
技術主任	1	1	0			
組長	4	4	0			
副組長	2	2	0			
醫檢師	23	27	4		因業務增加，故增加檢驗人力。 助理技術員1位升技術員。	
技術員	2	3	1			
助理技術員	4	3	-1			
研究員	1	0	-1			
出納員	1	1	0			
辦事員	3	3	0			
雇員	8	8	0			
臨時雇員	0	1	1	因業務需要，新增臨時雇員1位。		
駕駛員	1	1	0			
工友	1	1	0			
檢體業務員	3	3	0			
約聘醫檢師	1	0	-1		升任醫檢師。	
董事員額	15	15	0			
一般顧問員額	8	8	0			
法律顧問	1	1	0			
專業顧問	3	4	1			新增X光顧問1位。
總 計	89	94	5			

醫療財團法人病理發展基金會

用人費用彙計表

中華民國101年度

單位：新臺幣元

科目	本年度 預算數	本年度 決算數	比較增(減-)	說 明
員工薪資	39,561,270	41,044,117	1,482,847	新增醫檢師3位。
病理醫師專業判讀費	12,630,000	12,598,520	(31,480)	
超時工作報酬	1,815,000	2,424,989	609,989	係因檢驗業務增加所致。
津貼	4,296,000	3,899,396	(396,604)	
獎金	7,476,684	8,363,794	887,110	員額增加所致。
分擔保險費	4,230,000	4,635,119	405,119	員額增加、費率增加所致。
退休、卹償金及資遣費	3,951,600	17,092,845	13,141,245	提撥率提高、自提繳勞工退休準備金、執行長退休。
福利費	10,056,000	10,383,231	327,231	員額增加所致。
其他	1,586,000	9,382,293	7,796,293	年度收支餘絀金額達到績效獎金發放標準，提列二個月本薪之績效獎金。
總 計	85,602,554	109,824,304	24,221,750	

主辦會計：

代執行長洪旭偉

董事長：

董事長陳炳松