

財團法人
病理發展基金會

101 年度預算

財團法人病理發展基金會 編

**醫療財團法人
病理發展基金會預算目次
中華民國 101 年度**

總說明

壹、概況（設立依據、設立目的、組織概況）.....	1
貳、工作計畫或方針	5
參、本年度預算概要.....	10
肆、前年度及上年度已過期間預算執行情形及成果概述.....	11

主要表

壹、收支餘絀預計表.....	19
貳、現金流量預計表.....	20
參、淨值變動預計表.....	21

明細表

壹、其他醫務收入-健保明細表.....	23
貳、其他醫務收入-非健保明細表.....	24
參、利息收入明細表.....	25
肆、人事費用明細表.....	26
伍、醫材費用明細表.....	27
陸、事務費用明細表.....	28
柒、教育研究費用明細表.....	29
捌、醫療社會服務費用明細表.....	30
玖、其他醫務費用明細表.....	31
拾、管理費用明細表.....	32
拾壹、董事會費用明細表.....	33
拾貳、折舊費用明細表.....	34
拾參、固定資產投資明細表.....	35

參考表

壹、資產負債預計表.....	37
貳、員工人數彙計表.....	38
參、用人費用彙計表.....	39

總 說 明

醫療財團法人病理發展基金會

總說明

中華民國 101 年度

壹、概況

一、設立依據

民國 69 年國建會學者建議政府應成立病理中心，行政院依國建會專家學者建議，責成臺北市政府籌辦，同年 11 月臺北市政府衛生局向市長簡報研擬成立病理中心，並獲市長同意。

70 年 3 月市政府函衛生局核定病理中心籌備委員名單，研擬組織系統、捐助章程提供市議會審議。

71 年初，臺北市衛生局奉准成立台北病理中心籌備委員會，市府派衛生局副局長李鍾祥兼任籌備會主任委員。

本中心當初由臺北市政府捐助基金三億元，市府衛生局分別於 72 年 8 月及 73 年 1 月撥付本中心成立基金，存入臺北市銀孳息。

71 年 11 月 28 日召開第一次董事會議，公推楊市長金懋擔任第一屆董事長。本中心申請成立財團法人，行政院衛生署於 72 年 6 月 23 日以衛署醫字第 428821 號函准許可設立，法院於 7 月發給本中心第 1011 號法人登記證書。臺北市政府於 73 年 4 月 11 日以府衛三字第 15098 號函請臺北市瑠公農田水利會惠予捐助財團法人台北病理中心創辦基金二億元，經該會同意於 74 年度捐助二億元，分四期撥付本中心。

74 年 6 月第一屆第四次董事會決議，於 75 年 2 月經臺北市政府核准暫租陽明醫院醫療大樓 9 樓 A 區為辦公場所。

75 年 7 月本中心正式展開「病理檢驗」業務。

76 年 6 月經市政府核准，改租市立仁愛醫院 12 樓為辦公場所。

第一屆董事會於 74 年底任期屆滿，75 年 4 月改組後第二屆董事會推選楊金懋先生連任董事長，並報奉行政院衛生署於 75 年 6 月 25 日以衛署醫字第

601477 號函准予備查。

76 年 6 月聘請前臺北市衛生局局長魏登賢醫師擔任執行長。

第二屆董事會於 78 年底任期屆滿，79 年 3 月改組後第三屆董事會推選楊金欉先生連任董事長。79 年 4 月楊董事長金欉因病逝世，5 月召開第三屆董事會第一次臨時會議，公推陳常務董事烟松擔任董事長。改組後經行政院衛生署於 79 年 6 月 19 日以衛署醫字第 878840 號函准予備查，並經臺北地方法院完成變更登記。

79 年 7 月聘請臺大醫學院院長楊思標任執行長。

79 年 12 月陳董事長烟松洽臺北市瑠公農田水利會同意增加捐助本中心基金一億元，使本中心基金總額增為六億元。

82 年 7 月新生兒篩檢業務正式展開作業。

82 年 9 月本中心與臺北市衛生局及所屬各市立醫院訂立建教合作案。

83 年 1 月聘請黃文哲教授擔任執行長並兼解剖病理部主任。

83 年 9 月行政院衛生署函復，本中心被指定為病理專科醫師訓練之專業病理機構。

86 年 5 月搬至臺北市大同區重慶北路三段 146 號現址營業至今。

86 年 5 月聘請臺大教授陳瑞三擔任執行長並兼臨床病理部主任。

86 年 8 月行政院衛生署公告評定：本中心為解剖病理專科醫師訓練合格單位。

87 年 2 月中央健保局臺北分局函復，同意本中心申請門診健保給付單位。

88 年 4 月行政院衛生署保健處訪視本中心，評定為優良子宮頸抹片檢驗單位。

89 年 1 月法務部法醫研究所委託本中心辦理病理檢體切片代製，雙方並立簽合約書。

新生兒篩檢室引進芬蘭進口之 Wallac Auto Delfia 全自動分析儀，4 月份正式啟用，為臺灣地區首先使用之第一臺儀器。

89年7月增加先天性腎上腺增生症檢查業務。

90年2月行政院勞委會通知本中心，通過辦理「勞工特殊健康檢查血中鉛測定實驗室品質管制計畫」之血中鉛分析比試，今後得辦理血中鉛檢查業務。

90年6月本中心新開「幽門螺旋桿菌呼氣檢驗」業務。

93年5月本中心獲得中華民國實驗室認證體系認證，並舉行授證典禮。

93年8月聘請陽明大學教授江宏擔任執行長。

97年9月變更法人名稱為「醫療財團法人病理發展基金會」。

98年11月第七屆董事會於98年底任期屆滿，第八屆董事會推選陳炯松先生連任董事長。

二、設立目的

醫療財團法人病理發展基金會以加強國內病理之服務與研究，提高醫療水準，為醫療界提供病理技術研究之服務，加強醫療技術之發展及擴大社會公益服務。

本基金會公益事業服務範圍如下：

- 1、醫療服務。
- 2、接受委託辦理病理檢驗業務。
- 3、從事病理技術之研究及成果之推廣事項。
- 4、從事公共衛生及預防醫學之研究事項。
- 5、辦理疾病預防、新生兒篩檢、健康檢查等保健服務事項。
- 6、辦理人體中環境危害物質之檢測。
- 7、協助公私立醫療院所從事病理相關及醫事技術人員之訓練及交流。
- 8、辦理其他有關病理學術技術研究發展事項。

三、組織概況

醫療財團法人病理發展基金會設置董事會，置董事 15 人，任期四年，其中 5 人由臺北市政府衛生局推薦，5 人由臺北市瑠公農田水利會推薦，其他 5 人由董事會就醫學專家及熱心公益社會人士選任之。董事會置董事長一人，由當屆董事互推之，對外代表本基金會。

本基金會董事會之組織、職權、董事、董事長之遴選資格、選聘與解聘程序、會議召開與決議程序及其他有關事項等，依「醫療財團法人病理發展基金會董事會之組織及議事章則」規定辦理。

依醫療法人財務報告編製準則編製財務報告，並依醫療法第三十四條第二項規定，於年度終了五個月內，向中央主管機關申報經董事會通過之年度財務報告。

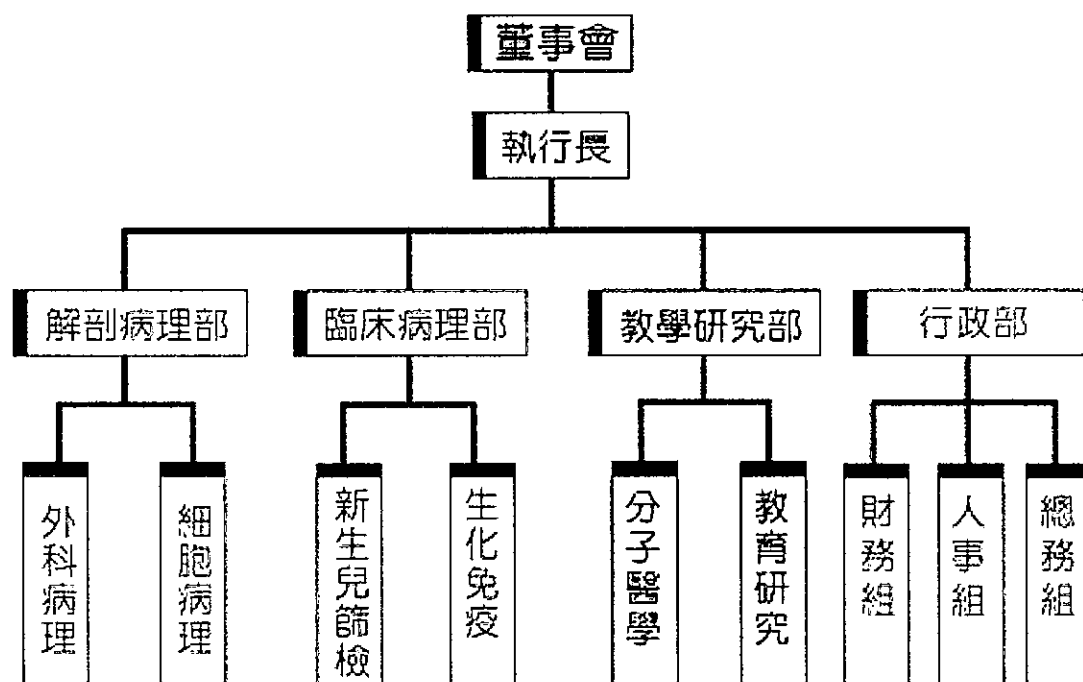

貳、工作計畫或方針

本基金會依據捐助章程，辦理外科病理、細胞病理、新生兒篩檢、生化免疫及分子醫學等檢驗、從事病理技術研究發展及協助公私立醫療院所從事病理相關與醫事技術人員之訓練及交流等業務。與上述各項工作相關成本含人事費、醫材費用、事務費用、教育研究費、醫療社會服務費用及其他醫務費用計編列 1 億 4,806 萬 4 千元，擬定業務計畫重點如下：

一、解剖病理部：

(一)年度計畫

預計提供外科病理檢驗、一般臘塊代切片代理製作、細胞病理檢驗及教學訓練。

(二)預期效益

- 1、組織病理切片檢查，年服務量 36,000 件。
- 2、細胞病理檢查，年服務量 169,200 件。
- 3、病理研究案，接受臺大、清華大學等研究單位代製臘塊及染色業務。
- 4、病理醫師及細胞醫檢師定期舉辦研讀醫學期刊及討論會，並參與臺灣病理學會及臨床細胞學會舉辦之學術研習，促進閱片品質之提升。

二、臨床病理部

(一)年度計畫

預計提供基本臨床檢驗、重金屬、癌症標幟等特殊檢驗、新生兒代謝異常疾病、接受其他單位委託研究計畫、持續行政院衛生署國民健康局「新生兒先天代謝異常疾病篩檢合約實驗室」之計畫案及教學訓練。

(二)預期效益

- 1、一般及特殊檢驗，全年服務量 230,000 件。
- 2、新生兒篩檢、串聯質譜儀，全年服務量 65,496 件。
- 3、龐貝氏症、法布瑞氏症，全年服務量 49,056 件。

- 4、臨床病理部醫檢師定期舉辦技能討論會，並參加醫檢學會、公會及相關學會舉辦之學術講習，以吸收醫學檢驗新知，改善檢驗技術，提升檢驗品質。
- 5、執行轄區內新生兒之初檢、複檢檢驗作業與(疑)陽性個案的追蹤管理。定期提出相關統計數據與成果報告，統計資料並提供衛生機關與小兒遺傳醫師診斷與研究。

三、教學研究部

(一)年度計畫：

- 1、對內提升員工職能與身心健康舉辦各種活動與訓練課程：每兩個月舉辦演講活動，除了邀請醫療相關領域之專業人員來基金會演講外，並也穿插提供藝文、資訊、生活相關議題之演講，另外每年最後一季利用周末兩日舉辦年度教育訓練，參觀先進醫療單位設施與儀器，邀請國內外著名大學、醫院之教授、醫師及醫檢師進行專題演講。
- 2、對外則是補助臺北市立聯合醫院及相關研究單位進行學術研究及合作開發計畫：每年編有學術研究預算，提供臺北市立聯合醫院各院區有志從事學術研究計畫之醫師研究經費補助，另外本基金會也與其他醫療研究單位進行病理相關合作研究開發案。100 年度研究計畫案延續至 101 年度計 7 件：(期間 100 年 7 月 1 日至 101 年 6 月 30 日)

醫院	研究計畫案名稱
臺北市立聯合醫院忠孝院區	兒童妥瑞症血中金屬離子濃度及免疫球蛋白分類與臨床症狀之相關性
臺北市立聯合醫院和平院區	以光纖生物感知器進行乳癌腫瘤標記的偵測

臺北市立聯合醫院仁愛院區	以動態顯影磁振造影評估肺癌標靶治療療效
臺北市立聯合醫院松德院區	探討 orexin 系統於抗精神病藥物代謝副作用扮演角色
高雄義大醫院	慢性 C 型肝炎病人接受抗病毒藥物治療其胰島素抗性與血清脂肪蛋白和病毒動力學的關聯性
臺大醫院	糞便篩檢的多重偵測模式
臺大醫院	利用分子診斷技術檢測幽門螺旋桿菌 levofloxacin 抗藥性菌株在預測臨床治療效果之準確度

(二)預期效益

- 1、促進同仁之間之情誼與默契，達到員工身心平衡，促進團隊合作。
- 2、研究成果除發表於國外著名醫學雜誌外，並開發擴展服務項目，增加業務。

四、分子醫學實驗室

(一)年度計畫

- 1、B、C 肝炎方面檢測運用：除了擴增原 B、C 肝病毒基因型與 B 肝抗藥突變檢測服務市場，未來可望加入多中心跨院 B、C 藥物臨床測試實驗。
- 2、胃幽門螺旋桿菌檢測開發，提供發抗藥性菌株之檢測（Clarithromycin & Fluoroquinolone resistance gene）於臨床檢測使用。
- 3、藥物基因學相關檢測，目前提供由卡巴氮平藥物引起的嚴重藥物反應稱為「史蒂文生強生症」（Stevens-Johnson Syndrome, SJS）之

HLA-B*1502 檢測，101 年度預計提供降尿酸藥 Allopurinol 的嚴重藥物過敏基因標誌 HLA B-5801 檢測。

4、癌症標靶藥物相關基因檢測

乳癌方面利用螢光原位雜交(FISH)方法，檢測病患是否為 her2/neu 基因大量複製狀態，作為標靶藥物 trastuzumab 用藥之依據，未來將此技術應用至胃癌方面之治療參考依據。

5、大腸癌方面利用萃取癌組織核酸定序其 KRAS 基因，判斷其第 12 及 13 位置胺基酸是否有突變狀態，作為標靶藥物 cetuximab 用藥之依據，希望 101 年度政府能將此檢驗正式納入健保給付，如此可減輕病患負擔及擴大檢測服務量。

6、肺癌方面針對非小細胞肺癌(NSCLC)之癌組織之 EGFR 基因，檢測是否有突變情況，作為使用標靶藥物 gefitinib 之參考依據，101 年度將參與跨國多中心（院區）的臨床藥物測試。

7、其他癌症相關基因(PIK3CA、PTEN、C-Kit、BRAF 及 MEK1,2)持續研究開發，希望能夠維持在相關領域之中央標準實驗室水準。

8、新開發的標靶藥物基因 EGFR 檢測正式對外服務。

(二)預期效益

分子醫學實驗室成立僅五年的時間，99 年度才建構遷移至高規格的分子醫學實驗室，近年來已在癌症標靶藥物相關基因突變檢測與 B、C 肝炎病毒相關檢測均建立不錯評價，未來幾年分子醫學實驗室主要經費將持續挹注在這兩個部分，尤其是在新的項目的開發，建立相關領域之中央標準實驗室為目標，以提供國人高品質精確之檢測服務，達成本基金會設立宗旨：非以營利為目的，以服務社會為導向的目標持續前進。

五、社會服務業務

(一)年度計畫

與罕病基金會合作，針對新生兒篩檢先驅篩檢計畫之自費項目，補助原住民及低收入之弱勢自費篩檢費用，並配合臺北市及新北市衛生局推廣新生兒聽力篩檢計畫，支援該計畫之資訊平臺的建置與維護。

(二)預期效益

本項社會服務係針對社會上之弱勢團體及原住民，本著「取之於社會，用之於社會」的精神回饋社會，已獲得罕見疾病基金會之感謝，並於 99 年底獲得臺北市政府及新北市政府之「感謝狀」。

101 年度持續上項服務，將能使弱勢成員事先檢測出新生兒之疾病，預先防治及醫療，減少或避免爾後龐大之醫療開支與身心痛苦。

參、本年度預算概要

一、收支餘絀概況

- (一)101 年度總收入預算數為 1 億 7,454 萬 5 千元，較 100 年度 1 億 7,049 萬 5 千元，增加 405 萬元，增幅 2.38%，主要係非健保醫務收入增加所致。
- (二)101 年度總支出預算數為 1 億 7,075 萬 5 千元，較 100 年度 1 億 6,872 萬 8 千元，增加 202 萬 7 千元，增幅 1.20%，主要係開發新檢驗項目，醫材費用增加、刪除董事業務督導費及董事會公共關係費所致。
- (三)101 年度本期賸餘預算數 379 萬元，較 100 年度預算數 176 萬 7 千元，增加 202 萬 3 千元，主要係非健保醫務收入增加及擲節支出所致。

二、淨值變動概況

101 年度期初淨值為 8 億 2,182 萬 8 千元，增加本期賸餘 379 萬元，期末淨值為 8 億 2,561 萬 8 千元。

三、現金流量概況

- (一)101 年度營運活動之淨現金流入 951 萬 1 千元，係本期賸餘預算數 379 萬元及調整非現金項目 572 萬 1 千元。
- (二)101 年度投資活動之淨現金流出 743 萬 6 千元，係因購置醫療儀器設備 520 萬元、遞延資產增加 174 萬 7 千元及增加存出保證金 48 萬 9 千元。
- (三)101 年度現金及約當現金淨增 207 萬 5 千元。

肆、前年度及上年度已過期間預算執行情形及成果概述

一、前年度決算結果及成果概述：

(一)前年度決算結果：

- 1、99 年度收入總預算數 1 億 6,179 萬 3 千元，總決算數 1 億 7,809 萬 3 千元，較預算增加 1,630 萬元，主要係非健保其他醫務收入較預算增加所致。
- 2、99 年度支出總預算數 1 億 6,013 萬 8 千元，總決算數 1 億 7,770 萬元，較預算增加 1,756 萬 2 千元，主要係非醫務活動費損（外幣匯兌損失）較預算增加所致。
- 3、99 年度本期賸餘預算數 165 萬 5 千元，本期賸餘決算數 39 萬 3 千元，較預算減少 126 萬 2 千元，主要係非醫務活動費損（外幣匯兌損失）增加所致。

(二)前年度成果概述：

1、研究計畫案

- (1)腸道黏膜上皮細胞葛蘭氏陰性菌的內毒素(LPS)受體次單元 CD14 與 TLR-4 之腸炎免疫病理機轉-重於腸躁症與發炎性腸病患者之探討。

執行成果：腸上皮黏膜乃是身體內腸道面對腸內細菌菌叢或外來異物的第一道防線，兼具有免疫“防衛 (defense)”與“耐受性 (tolerance)”的雙重角色。葛蘭氏陰性菌的內毒素 Lipopolysaccharides (LPS)刺激已知可引起黏膜發炎及全身發炎敗血症現象，而過去對於細胞上葛蘭氏陰性菌的內毒素受體組成分子 CD14 與 TLR-4 的瞭解多半來自於血液中單核球的研究，但在黏膜上皮細胞的研究仍屬有限。另一方面，過去文獻指出腸道上皮細胞株受到葛

蘭氏陰性菌的內毒素的刺激後，會引發由 TLR-4 媒介的下游 NFkB 發炎反應訊息傳遞；最近發現 CD14 可能不透過 TLR-4 直接參與葛蘭氏陰性菌的內毒素刺激下腸道上皮細胞的凋亡(apoptosis),可能為導致上皮發炎與腸道屏障喪失的原因之一。臨床上腸躁症是腸胃科門診越來越常見的疾病，但目前詳細病因及致病機轉仍未明。有越來越多的臨床與基礎研究顯示，腸躁症不僅僅只是腸道功能性疾病或腸蠕動異常，可能還導因於腸上皮黏膜慢性輕度發炎反應。上述關於葛蘭氏陰性菌的內毒素受體分子 CD14 與 TLR-4 的最新研究結果尚未在腸躁症患者的內視鏡切片黏膜上皮細胞驗證過。本試驗計畫結合基礎與臨床醫學，以(1)流式細胞分析(flow cytometry)與(2)免疫染色(immunohistochemical staining)及(3)共軛焦螢光顯微鏡的技術，驗證腸躁症與發炎性腸疾患者黏膜上皮的葛蘭氏陰性菌的內毒素受體組成分子 CD14 與 TLR-4 的次細胞表現量與位置是否與健康人有所差異。

- A、進一步瞭解腸躁症、發炎性腸疾患者與健康人腸黏膜上皮細胞的葛蘭氏陰性菌的內毒素受體表現組成。
- B、探究腸躁症、發炎性腸疾患者與健康人腸黏膜上皮細胞葛蘭氏陰性菌的內毒素受體次成分 CD14 與 TLR-4 的次細胞表現與位置的差異。
- C、為腸道發炎的免疫病理機轉提供一個黏膜免疫觀點的解釋，並作為將來治療的基礎。

(2)利用分子診斷技術檢測幽門螺旋桿菌 clarithromycin 抗藥性菌株-比較胃切片組織與培養出菌株之診斷準確度。

執行成果：實驗發現 23S rRNA 突變與三合一抗生素治療的 levofloxacin-based 和 clarithromycin-based 有正相關性。

(3)使用基因外標記作為食道扁平細胞癌風險評估之臨床應用。

執行成果：食道癌為前十大死亡率癌症排名第六，在公衛上是個重要議題，在臺灣，食道癌細胞致死率與發病率有上升情況，這與其他開發中國家有所不同，食道癌與抽煙，喝酒，吃檳榔有關，與頭頸癌也有相當關連，然而眾多的治療法如手術、化療、放射治療都有其限制，雖然避免吸菸、喝酒及嚼食檳榔可以降低食道癌風險，但是這些並非強制法規，有其限制性。本實驗利用內視鏡發展有效評估方法，從分子遺傳學角度來評估。最好方法還是早期發現早期治療的預防性策略。本篇結果與日本合作探討嚼食檳榔的食道癌與非癌症的粘膜 DNA 甲基化情形一致。

2、推動預防勝於治療之優生保健政策，參與行政院衛生署國民健康局『新生兒先天性代謝異常疾病篩檢合約實驗室』之計畫案，執行轄區內新生兒之初檢、複檢檢驗作業與(疑)陽性個案的追蹤管理，每年接受國民健康局監督與審查，並定期提出相關統計數據與成果報告，統計資料提供衛生機關與小兒遺傳醫師診斷與研究參考。

3、乳癌標靶治療基因 her2/neuFISH 螢光原位雜交篩檢，大腸癌標靶藥

物治療基因 KRAS 突變篩檢，開發其他癌症之基因檢驗(EGFR, BRAF, GIST, PIK3CA)。

參與 CAP 能力比對評估，確認檢驗精確度。也積極參加研討會，與臨床醫師交流臨床數據，並與相關期刊文章比對數據，且積極收集 sample 做實驗，建立新的篩檢平臺，提供對癌症標靶藥物治療正確用藥參考。

4、B、C 肝炎病毒量即時定量 PCR 檢驗及病毒基因型檢測。

定期與其他檢驗單位做平行比對，確保檢測正確性，並將此正確之檢驗，提供醫師對於 B、C 肝炎用藥之參考，降低臺灣肝炎公共衛生之問題。

5、發展胃幽門螺旋桿菌之基因型與抗藥基因之檢驗，與臨床醫師配合，將檢驗結果與臨床資料整合，提供建立檢驗胃幽門螺旋桿菌篩檢平臺，並發表學術文章。

6、協同臺北市與新北市衛生局辦理，『臺北市新生兒聽力篩檢推廣試辦計畫』，本基金會擔任本計畫之「新生兒聽力篩檢資料管理中心」，監偵新生兒聽力篩檢整體作業系統，協助處理「聽力篩檢資料管理系統」之建置，並負責資訊系統之維修與管理。

7、與罕見疾病基金會合作，針對新生兒篩檢先驅篩檢計畫之自費項目，補助原住民及低收入戶之弱勢自費篩檢費用。

8、承接研究計畫暨社會服務

提出三年期之醫、藥、檢三方之整合計畫，對弱勢及較貧窮落後

的臺灣本土族群提供整體性醫療協助，除了積極篩檢出 B、C 肝炎病毒之治療藥物，再藉由檢測病毒量對治療成效之追蹤與研究，可替未來 B、C 肝炎病毒的相關醫療提供適當的參考依據。

9、檢驗服務量

解剖病理部

- (1)組織病理切片檢查：99 年度服務量 35,257 件。
- (2)細胞病理檢查：99 年度服務量 172,389 件。
- (3)TP 薄層抹片：99 年度服務量 272 件。
- (4)HPV 抹片：99 年度服務量 1,349 件。
- (5)免疫組織化學染色：99 年度服務量 355 件。
- (6)臘塊代製 1,871 件。

臨床病理部

- (1)內分泌類項目：99 年度服務量約 56,000 件。
- (2)藥毒物類項目：99 年度服務量約 7,000 件。
- (3)重金屬類項目：99 年度服務量約 21,000 件。
- (4)血清病毒免疫類項目：99 年度服務量約 38,000 件。
- (5)肝炎癌症標幟類項目：99 年度服務量約 13,000 件。
- (6)新生兒篩檢：99 年度服務量 63,571 件。
- (7)龐貝氏症、法布瑞氏症：99 年度服務量 40,999 件。

分子醫學部

- (1)擴展 B、C 肝炎病毒分子生物學檢測相關業務。
- (2)承接羅氏大藥廠委託乳癌病之 Her-2/neu 原位螢光雜交檢測 FISH，擴大簽約醫院增加業務。
- (3)承接藥廠大腸癌病患 KRAS 基因突變檢測並擴大簽約醫院增加

業務。

(4)發展其他 biomarker 檢驗，例如 GIST，EGFR，PIK3CA，BRAF 等。

(5)接受其他研究單位委託分子醫學生物檢驗相關項目。

二、上(100)年度已過期間(截至 100 年 6 月 30 日止) 預算執行情形：

(一) 上年度預算截至 100 年 6 月 30 日收支餘絀情形

- 1、100 年度收入總預算數 1 億 7,049 萬 5 千元，截至 100 年 6 月 30 日止實收 9,603 萬 3 千元，執行率 56.33%。
- 2、100 年度支出總預算數 1 億 6,872 萬 8 千元，截至 100 年 6 月 30 日止實支 8,377 萬元，執行率 49.65%。
- 3、100 年度本期賸餘預算數 176 萬 7 千元，截至 100 年 6 月 30 日止，實際賸餘 1,226 萬 3 千元，係檢驗收入增加並擲節支出所致。

(二) 上年度執行成果概述

1、解剖病理部

- (1)組織病理切片檢查：截至 100 年 6 月 30 日止，實際服務量 18,141 件。
- (2)細胞病理抹片檢查：截至 100 年 6 月 30 日止，實際服務量 93,302 件。

2、臨床病理部

- (1)一般及特殊檢驗：截至 100 年 6 月 30 日止，實際服務量 151,136 件。
- (2)新生兒篩檢、串聯質譜儀：截至 100 年 6 月 30 日止，實際服務量 37,032 件。

(3)龐貝氏症、法布瑞氏症：截至 100 年 6 月 30 日止，實際服務量 25,121 件。

3、分子醫學部

(1)B、C 肝篩檢：截至 100 年 6 月 30 日止，實際服務量 2,201 件。

(2)標靶篩檢：截至 100 年 6 月 30 日止，實際服務量 946 件。

本 頁 空 白

主 要 表

醫療財團法人病理發展基金會

收支餘絀預計表

中華民國101年度

單位:新臺幣千元

前年度決算數		科目	本年度預算數		上年度預算數		比較增減		說明
金額	%		金額	%	金額	%	金額	%	
163,164	100.00	醫務收入	168,525	100.00	162,287	100.00	6,238	3.84	
28,526	17.48	其他醫務收入-健保	27,600	16.38	28,800	17.75	-1,200	-4.17	
135,097	82.80	其他醫務收入-非健保	140,925	83.62	133,487	82.25	7,438	5.57	
-449	-0.27	減:支付點值調整	0	0.00	0	0.00	0	0.00	
-10	-0.01	減:健保核減	0	0.00	0	0.00	0	0.00	
134,831	82.64	醫務成本	148,064	87.86	144,929	89.30	3,135	2.16	
68,960	42.26	人事費用	71,239	42.27	71,689	44.17	-450	-0.63	
30,228	18.53	醫材費用	39,400	23.38	33,660	20.74	5,740	17.05	
7,473	4.58	折舊費用	8,800	5.22	9,000	5.55	-200	-2.22	
7,864	4.82	事務費用	7,192	4.27	7,336	4.52	-144	-1.96	
3,852	2.36	教育研究發展費	4,212	2.50	4,584	2.82	-372	-8.12	
1,330	0.82	醫療社會服務費用	1,000	0.59	1,000	0.62	0	0.00	
15,124	9.27	其他醫務費用	16,221	9.63	17,660	10.88	-1,439	-8.15	
28,333	17.36	醫務毛利	20,461	12.14	17,358	10.70	3,103	17.88	
22,939	14.06	管理費用	21,301	12.64	22,229	13.70	-928	-4.17	
5,394	3.30	醫務利益	-840	-0.50	-4,871	-3.00	4,031	-82.76	
14,929	9.15	非醫務活動收益	6,020	3.57	8,208	5.06	-2,188	-26.66	
10,631	6.52	利息收入	6,020	3.57	8,208	5.06	-2,188	-26.66	
170	0.10	租金收入	0	0.00	0	0.00	0	0.00	
4,062	2.49	研究計畫收入	0	0.00	0	0.00	0	0.00	
66	0.04	其它非醫務收益	0	0.00	0	0.00	0	0.00	
19,930	12.21	非醫務活動費損	1,390	0.82	1,570	0.97	-180	-11.46	
1,212	0.74	董事會費用	1,140	0.68	1,320	0.81	-180	-13.64	
250	0.15	捐贈費用	250	0.14	250	0.16	0	0.00	
4,066	2.49	研究計畫費用	0	0.00	0	0.00	0	0.00	
14,402	8.83	其他非醫務費損	0	0.00	0	0.00	0	0.00	
-5,001	-3.06	非醫務利益(損失)	4,630	2.75	6,638	4.09	-2,008	-30.25	
393	0.24	本期餘絀	3,790	2.25	1,767	1.09	2,023	114.49	

醫療財團法人病理發展基金會

現金流量預計表

中華民國101年度

單位：新臺幣千元

科目	預算數	說明
業務活動之現金流量		
本期餘絀	3,790	
調整非現金項目	5,721	
折舊費用	8,800	
各項攤銷費用	2,350	
其他金融資產評價損失	0	
應收票據	2,338	
應收帳款	-7,312	
其他應收款	657	
預付款項	0	
應付票據	-2,171	
應付帳款	147	
其他應付款	-800	
其他流動負債	1,712	
營運活動之淨現金流入(流出)	9,511	
投資活動之現金流量		
固定資產	-5,200	
遞延資產	-1,747	
存出保證金	-489	
投資活動之淨現金流入(流出)	-7,436	
融資活動之現金流量		
融資活動之淨現金流入(流出)	0	
現金及約當現金之淨增(淨減)	2,075	
期初現金及約當現金	262,502	
期末現金及約當現金	264,577	

醫療財團法人病理發展基金會

淨值變動預計表

中華民國101年度

單位：新臺幣千元

科目	上年度餘額	本年度增(減)數	截至本年度餘額	說明
基金				
創立基金	600,000	0	600,000	
捐助基金				
其他基金				
公積				
捐贈公積				
資產增值公積				
其他公積				
餘絀				
累計賸餘(短絀)	221,828		225,618	
本期賸餘(短絀)		3,790		
總計	821,828	3,790	825,618	

本 頁 空 白

明 細 表

醫療財團法人病理發展基金會

其他醫務收入-健保明細表

中華民國101年度

單位：新臺幣千元

前年度決算數	科目名稱	本年度預計數	上年度預計數	說明
	其他醫務收入-健保			
28,526	解剖病理部	27,600	28,800	向與健保局簽約之醫療院所收取檢體做各項病理檢驗，檢驗項目屬健保醫療給付者，皆向健保局申請費用。
-449	支付點值調整			
-10	健保核減			
28,067	總計	27,600	28,800	

醫療財團法人病理發展基金會

其他醫務收入—非健保明細表

中華民國101年度

單位：新臺幣千元

前年度決算數	科目名稱	本年度預計數	上年度預計數	說明
	其他醫務收入-非健保			
40,027	解剖病理部	40,440	37,051	參予公開招標及向各醫療院所收取檢體做各項檢驗之檢驗收入。 生化檢驗室收入較上年度增加係因檢驗件數增加； 分子醫學實驗室收入較上年度增加係因新增檢驗項目。
41,715	生化檢驗室	42,000	38,400	
37,724	新生兒篩檢室	40,650	41,856	
15,631	分子醫學實驗室	17,835	16,180	
135,097	總計	140,925	133,487	

醫療財團法人病理發展基金會

利息收入明細表

中華民國101年度

單位：新臺幣千元

前年度決算數	科目名稱	本年度預計數	上年度預計數	說明
10,631	利息收入	6,020	8,208	定存4.3億元，預計年利率1.4%。本年度利息收入較上年度減少，主要係六年期外幣存款到期，全數結清為新臺幣存款所致。
10,631	總計	6,020	8,208	

醫療財團法人病理發展基金會

人事費用明細表

中華民國101年度

單位：新臺幣千元

前年度決算數	科目名稱	本年度預計數	上年度預計數	說明
31,573	員工薪資	32,234	32,100	包括解剖部、生化檢驗、新生兒篩檢及分子醫學人員之薪資
12,406	病理醫師專業判讀費	12,630	13,549	外科病理、細胞抹片、分子醫學專業閱片費。
5,606	獎金	6,201	6,757	獎金係年終獎金及考績獎金。
1,510	超時工作報酬	1,665	1,810	
2,806	津貼	2,838	2,874	包括伙食費、交通費及職務加給。
3,316	分擔保險費	3,594	3,066	
3,006	退休、卹償金及資遣費	3,232	3,546	
7,503	福利費	8,129	7,299	福利費：包括服裝費、團保費、員工旅遊、慶生費、婚喪補助及三節節金。較100年度增加，係因主管及醫師之三節節金提高。
1,234	其他	716	688	其他用人費用包括工作獎金及資深員工獎金。
68,960	總計	71,239	71,689	

醫療財團法人病理發展基金會

醫材費用明細表

中華民國101年度

單位：新臺幣千元

前年度決算數	科目名稱	本年度預計數	上年度預計數	說明
2,996	解剖部-醫材費	3,600	3,360	較上年度增加 係： 1、預計生化檢驗 案件數增加，檢 驗耗材增加。 2、分子醫學室肺 癌EGFR突變檢測 ，檢驗量增加及 平行比對品管量 增加，該項目使 用IVD檢測試劑組 ，價格較高。 3、研究開發其他 新檢測項目，所 需之耗料較多。
21,335	臨床部	28,800	26,400	
14,960	生化檢驗-醫材費	18,720	16,400	
6,375	新生兒篩檢-醫材費	10,080	10,000	
5,897	分子醫學室-醫材費	7,000	3,900	
30,228	總計	39,400	33,660	

醫療財團法人病理發展基金會

事務費用明細表

中華民國101年度

單位：新臺幣千元

前年度決算數	科目名稱	本年度預計數	上年度預計數	說明
333	車輛費用	360	360	
926	清潔費用	960	1,002	
783	文具印刷費用	888	888	
642	郵電費用	720	648	
2,334	水電費用	2,280	2,040	
1,503	購置費用	820	1,050	
296	電話費用	336	330	
136	出差旅費	168	118	
911	雜費	660	900	
7,864	總計	7,192	7,336	

醫療財團法人病理發展基金會

教育研究發展費用明細表

中華民國101年度

單位：新臺幣千元

前年度決算數	科目名稱	本年度預計數	上年度預計數	說明
2,264	專案研究費	2,416	2,816	鼓勵醫師人員從事與病理有關之專案研究，補助臺北市立聯合醫院各院區研究費用。
42	專案研究案審查費用	100	80	
29	教學、臨床指導講師費等	72	72	
1,012	教學訓練費用	1,000	1,000	
28	雜費	70	70	
477	教學訓練及研究用人費	554	546	
	薪資	412	405	
	津貼	90	90	
	獎金	52	51	
3,852	總計	4,212	4,584	

醫療財團法人病理發展基金會

醫療社會服務費用明細表

中華民國101年度

單位：新臺幣千元

前年度決算數	科目名稱	本年度預計數	上年度預計數	說明
1,330	醫療社會服務費用	1,000	1,000	醫療社會服務費用 係醫療救助、社區 醫療服務及其他社 會服務等。
1,330	總計	1,000	1,000	

醫療財團法人病理發展基金會

其他醫務費用明細表

中華民國101年度

單位：新臺幣千元

前年度決算數	科目名稱	本年度預計數	上年度預計數	說明
5,004	辦公大樓、儀器、 電腦等維修費用	4,756	4,862	
280	保全費	270	258	
170	保險費	170	160	
699	稅捐	855	760	
4,022	委收檢體報告費	4,200	4,920	
3,503	委託代檢費	3,720	4,200	
1,432	各項費用攤提	2,250	2,500	
14	呆帳損失	0	0	
15,124	總計	16,221	17,660	

醫療財團法人病理發展基金會

管理費用明細表

中華民國101年度

單位：新臺幣千元

前年度決算數	科目名稱	本年度預計數	上年度預計數	說明
13,937	人事費用	13,420	12,921	1、福利費較100年度增加係因主管之三節節金提高。 2、顧問費用及顧問三節慰勞金，自101年度編列至管理費用之福利費及其他用人費。
7,581	薪資支出	6,915	6,065	
1,139	獎金	1,224	1,008	
0	超時工作報酬	150	115	
1,728	津貼	1,368	1,488	
582	分擔保險費	636	552	
490	退休、卹償金及資遣費	720	720	
2,000	福利費	1,927	1,713	
417	其他用人費	480	1,260	
3,027	事務費	3,278	3,208	
764	車輛費用	720	720	
41	清潔費	60	60	
296	文具印刷	300	300	
35	郵電費	36	36	
420	水電費	420	360	
208	購置費	420	420	
62	電話費	72	72	
400	勞務費	400	400	
801	雜費	850	840	
859	其他設備費用	720	720	
686	維修費	580	580	
118	保全費	80	80	
55	保險費	60	60	
5,116	其他醫務費	3,883	5,380	
293	稅捐	150	300	
466	年終檢討會議費用	500	500	
2,928	公共關係費	2,400	3,360	
819	各項費用攤提	100	500	
610	節慶費用	733	720	
22,939	總計	21,301	22,229	節慶費用：端午節、中元節、中秋節、春節、醫師節、醫檢師節、勞動節等活動費用。

醫療財團法人病理發展基金會

董事會費用明細表

中華民國101年度

單位：新臺幣千元

前年度決算數	科目名稱	本年度預計數	上年度預計數	說明
610	其他費用	390	750	
460	董事三節慰勞金	390	450	
150	董事業務督導費	0	300	
95	事務費	120	120	
31	文具印刷	33	40	
11	郵電費	12	15	
53	雜費	75	65	
507	其他醫務費	630	450	
507	會議費用	630	450	董事會議董事出席費用及相關費用，一年開四次董事會。
1,212	總計	1,140	1,320	

醫療財團法人病理發展基金會

折舊費用明細表

中華民國101年度

單位：新臺幣千元

會計科目	房屋建築設備	醫療儀器設備	雜項設備	合計
上年度資產原值	105,562	50,994	3,040	159,596
本年度新增資產	0	5,200	0	5,200
本年度減少資產	0	1,000	0	1,000
本年度資產總計	105,562	55,194	3,040	163,796
折舊方法-平均法	直線法	直線法	直線法	
本年度折舊	1,852	6,537	411	8,800
總計	1,852	6,537	411	8,800

醫療財團法人病理發展基金會

固定資產投資明細表

中華民國101年度

單位：新臺幣千元

項 目	本年度預算數	說 明
機器設備	5,200	解剖部因業務量增加，爰購置染色機與封片機一組約1,500千元。 新生兒篩檢部門因業務量增加，爰購置即時DNA增幅儀約1,200千元。 分子醫學實驗室因分子即時定量PCR儀器不堪使用汰舊換新約2,500千元。
總 計	5,200	

本 頁 空 白

參 考 表

醫療財團法人病理發展基金會

資產負債預計表

中華民國101年12月31日

單位:新臺幣千元

99年(前年) 12月31日實際數	科目	101年12月31日 預計數	100年12月31日 預計數	比較增減
499,851	流動資產	510,796	298,723	212,073
260,324	現金及約當現金	264,577	262,502	2,075
2,992	應收票據淨額	2,627	4,965	-2,338
26,184	應收帳款淨額	28,555	21,243	7,312
201,106	其他金融資產-流動	205,681	0	205,681
8,904	其他應收款	8,356	9,013	-657
341	預付款項	1,000	1,000	0
0	基金及投資	0	205,681	-205,681
0	長期投資	0	205,681	-205,681
0	備供出售金融資產-非流動	0	0	0
0	其他金融資產-非流動	0	205,681	-205,681
331,141	固定資產	334,359	337,959	-3,600
400,899	成本	407,396	403,196	4,200
243,600	土地	243,600	243,600	0
106,507	房屋及建築設備	105,562	105,562	0
46,958	醫療儀器設備	55,194	50,994	4,200
3,834	雜項設備	3,040	3,040	0
-61,815	減累計折舊	-65,094	-57,294	-7,800
-7,943	減累計減損	-7,943	-7,943	0
6,897	其他資產	6,669	6,783	-114
3,889	遞延資產	3,367	3,970	-603
3,008	存出保證金	3,302	2,813	489
837,889	資產總額	851,824	849,146	2,678
	負債			
17,818	流動負債	26,196	27,308	-1,112
4,783	應付票據	6,409	8,580	-2,171
9,397	應付帳款	15,652	15,505	147
200	其他應付款	400	1,200	-800
3,438	其他流動負債	3,735	2,023	1,712
10	其他負債	10	10	0
10	存入保證金	10	10	0
17,828	負債總值	26,206	27,318	-1,112
	淨值			
600,000	基金	600,000	600,000	0
600,000	創設基金淨值-永久受限	600,000	600,000	0
220,061	餘絀	225,618	221,828	3,790
220,061	累積餘絀-未受限	225,618	221,828	3,790
0	其他項目	0	0	0
820,061	淨值合計	825,618	821,828	3,790
837,889	負債及淨值總額	851,824	849,146	2,678

註：100年度預計數係配合實際業務狀況調整

醫療財團法人病理發展基金會

員工人數彙計表

中華民國101年度

單位:人

職 稱	本年度員額預計數	說 明
執行長	1	
主任	3	
醫師	3	
技術主任	1	
組長	4	
副組長	2	
醫檢師	23	
技術員	2	
助理技術員	4	
研究員	1	
出納員	1	
辦事員	3	
雇員	8	
駕駛員	1	
工友	1	
檢體業務員	3	
約聘醫檢師	1	
董事員額	15	
一般顧問員額	8	
法律顧問	1	
專業顧問	3	
總 計	89	

醫療財團法人病理發展基金會

用人費用彙計表

中華民國101年度

單位：新臺幣千元

科目名稱	本年度預算數	說明
員工薪資	39,561	101年度用人費用85,603千元，較上年度85,906千元減少303千元，主要係101年度未編列董事業務督導費。
病理醫師專業判讀費	12,630	外科病理、細胞抹片、分子醫學專業閱片費。
超時工作報酬	1,815	
津貼	4,296	包括伙食費、交通費、職務加給及業務督導費用。
獎金	7,477	包含年終獎金及考績獎金。
分擔保險費	4,230	
退休、卹償金及資遣費	3,952	
福利費	10,056	包括服裝費、團保費、員工旅遊、慶生費、婚喪補助及三節節金。
其他	1,586	包括工作獎金及資深員工獎金。
總計	85,603	

本 頁 空 白

主辦會計：



董事長：

